GENTE Y LA ACTUALIDAD AÑO 51 - Nº 2662 - 26 DE JULIO DE 2016. ISSN 0328-8560

GENTE

PRECIO EN CAPITAL FEDERAL Y GBA: $ 46,00. RECARGO ENVIO AL INTERIOR: $ 2,00 - R.O.U.: $ 150 - CHILE: $ 2.800 - BRASIL: R$ 14,90 - PARAGUAY: G 22.000 - EE.UU. Y CANADA: U$S 6,90

02662
9 770328 856009

gente.com.ar

EL KUN Y LA PRINCESITA EN MIAMI

"NOS COMPROMETIMOS, PERO NO PENSAMOS EN LA BODA"

LAS MONJAS DEL CONVENTO

"LOPEZ ESTABA ASUSTADO CUANDO ENTRO LOS BOLSOS"

FERNANDO CARRILLO, DEL BAILANDO AL PARACAÍDAS

"ME NOMINARON PARA SER EL NUEVO JAMES BOND"

JELINEK

Karina abre las puertas de su nueva casa, que no piensa compartir: "Desde ahora, hombres sólo cama afuera". Quiere consagrarse como actriz y empresaria: "Ser una heroína al estilo Angelina Jolie y montar un emporio como las Kardashian". Y se defiende de aquellos que dicen que está gordita.

"LOS ARGENTINOS NOS PREFIEREN CON CURVAS"

ALTO PALERMO

HSBC

EDICIÓN P.V 17

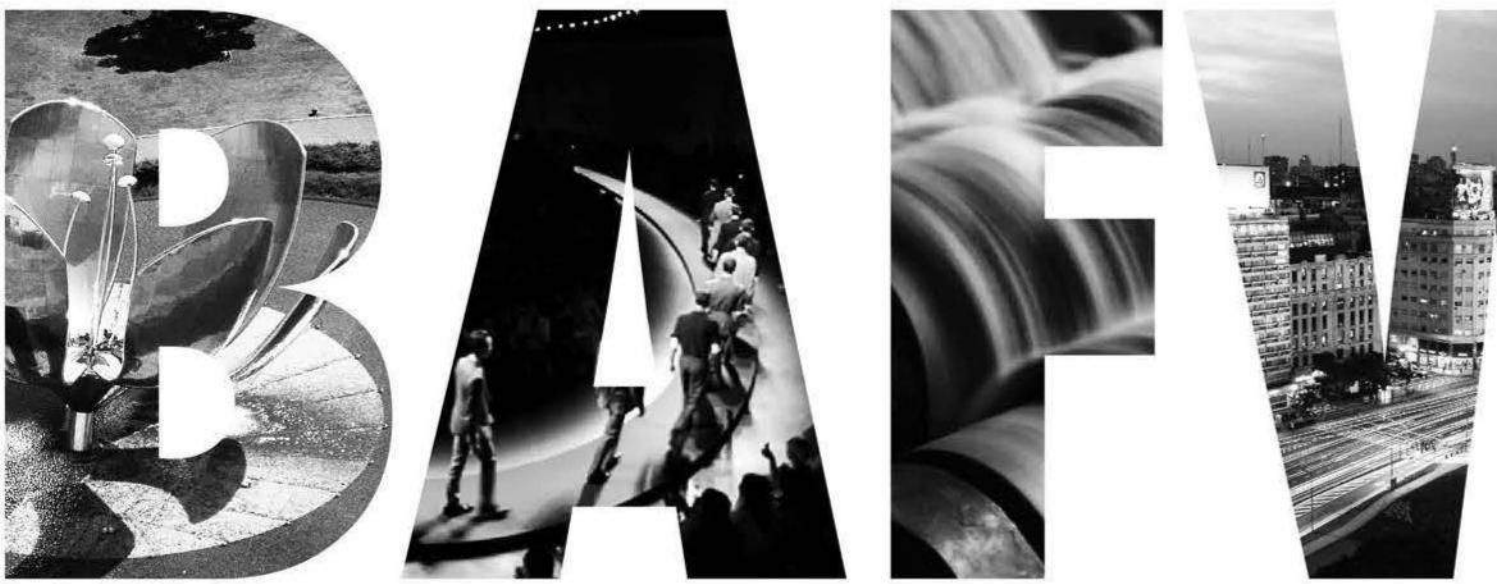

IRSA PROPIEDADES COMERCIALES

LA RURAL
Predio Ferial de Buenos Aires

natura
bien estar bien

MAQUILLAJE OFICIAL
BAFWEEK

Buenos Aires Ciudad

DEL 9 AL 12 DE AGOSTO
PABELLÓN AZUL . LA RURAL

artear

Aeropuertos Argentina 2000

Vamos Buenos Aires

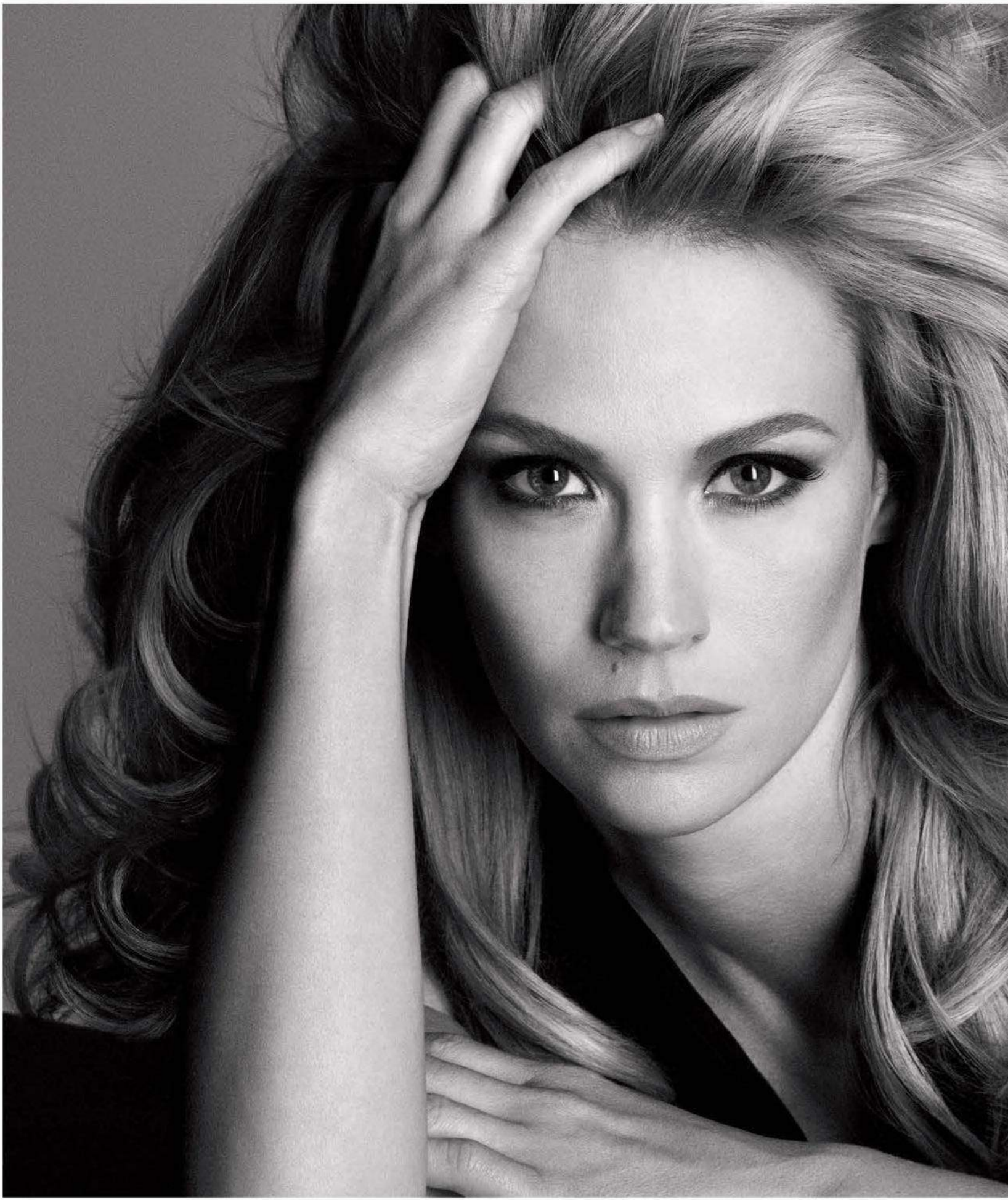

KÉRASTASE
PARIS

TU CABELLO
HABLA POR VOS

DALE LA SUAVIDAD QUE SIEMPRE SOÑASTE

NUTRITIVE

Tratamiento de nutrición excepcional para cabellos secos a severamente secos.

Otorga nutrición a medida a cada fibra protegiendo al cabello de la sequedad. Docilidad prodigiosa con una suavidad increíble y brillo radiante.

SOLO EN SALONES EXCLUSIVOS

Encuentra el salón más cercano en kerastase.com.ar

Villa La Angostura,
Neuquén
Juntemos nuestras ganas de conocernos.
Miles de argentinos ya están descubriendo lugares increíbles y viviendo experiencias inolvidables en todo el país. Compartí vos también cómo estás disfrutando tus vacaciones en /MinTurismoAR
Viví Argentina
ARGENTINA 200 AÑOS DE INDEPENDENCIA
Ministerio de Turismo
Presidencia de la Nación

EL MAGISTRAL LEGADO DE BARENBOIM

El final, por previsible, no deja de emocionar: un aplauso cerrado, mezcla de respeto y admiración, que resuena con la inconfundible acústica del Colón. El maestro, en el centro de la ovación, sonríe con modestia. Y renueva el eterno romance con el público argentino, sus compatriotas, por más que Daniel Barenboim –único y genial– se haya convertido hace rato en ciudadano del mundo. Nacido hace 73 años en estas tierras, el músico y director nunca se olvida de retornar. Por caso, el pasado domingo 24 abrió una serie de conciertos que lo verán desarrollando grandes piezas de la música clásica. ¿Las elegidas para la primera gala? Las tres últimas sinfonías escritas por Wolfgang Amadeus Mozart: las números 39, 40 y 41, nada menos.

"Delante de una sinfonía suya, todos somos iguales. Nadie se siente de segunda clase", afirma el maestro, tan preciso como cuando alza su batuta frente a la orquesta. Con una carrera que abarca casi seis décadas, presentaciones en cada rincón del globo y un prestigio que le valió las más variadas distinciones (desde Grammys hasta doctorados honoris causa), Barenboim trasciende su propia leyenda musical. Porque este hombre –el primero en ostentar las ciudadanías israelí y palestina al mismo tiempo– no sólo construye melodías al compás de su piano. También traza puentes, tan poderosos como un concierto mozartiano, que abogan por la paz, el entendimiento humano y la necesidad de encontrarnos en un abrazo que nos abarque a todos. Por eso es magistral: por su melodioso talento y su prédica incansable, hermana de la esperanza. ■

SUMARIO

8. KARINA JELINEK. La modelo muestra su nuevo hogar y dice que no necesita un hombre para sentirse plena. *"No volvería a casarme"*, asegura.

16. MATIAS ALE. Le dieron el alta tras la internación y volvió a la casa de su madre.

18. SECRETOS DEL CONVENTO. La declaración de las monjas, con detalles inéditos de lo que pasó con José López y sus bolsos con millones de dólares.

24. DUEÑO DE LA COCINA. La vida de Rodrigo Da Costa, el ganador del reality, que fue mozo, pasante de Mauro Colagreco y es jefe en el Palacio Duhau.

32. STEFY XIPOLITAKIS. *"Soñamos con un mágico casamiento griego"*, define la animadora infantil, que contraerá enlace con el productor Sebastián Pelisch.

38. MATT DAMON. Lleva once años casado con la salteña Luciana Barroso. Tras una crisis, hoy atraviesan su mejor momento.

42. FABIO ASTE. Convocado por Norma Aleandro para *Franciscus, una razón para vivir,* habla de la supervivencia *"en un medio muy inestable"*.

46. RICOS & FAMOSOS.

52. ZULEMITA. Las vacaciones de la hija del ex presidente junto a sus hijos, Luca y Malek, y su novio bodeguero.

56. CORREDOR SOLIDARIO. Sebastián Armenault recibe una donación por cada kilómetro que recorre y fue recibido por el papa Francisco.

64. MARIA DEL CERRO. *"Jamás entré en escándalos y no voy a hacerlo ahora que soy mamá"*, asegura la actriz, que participa del *Bailando.*

72. EAMEO. Charla con los anónimos creadores de la página que es furor en las redes sociales.

76. FERNANDO CARRILLO. Saltó en paracaídas y confiesa: *"Nada me gustaría más que ser el nuevo James Bond"*.

82. EL SHOW DE LOS PERSONAJES.

88. CARLOS ROTTEMBERG. Con 59 años volvió a ser papá: ahora junto a Karina Pérez Moretto, después de siete tratamientos de fertilidad.

94. LOS TINELLI. El fin de semana familiar del conductor en Esquel.

98. PREMIOS PLATINO. En Punta del Este, la tercera edición de los galardones al cine iberoamericano, con ganadores como Darín, Francella y Fonzi.

106. FURRIEL & DE DOMINICI. Enamoradísima, la pareja de actores pasó por los Premios Platino.

108. CHINA SUAREZ. La actriz de *El hilo rojo* fue una de las figuras de los Platino. El sábado regresó para festejar los tres años de su hija Rufina.

112. KUN AGÜERO & LA PRINCESITA. Las millonarias vacaciones del jugador y la cantante tropical en familia, entre Disney y Key Biscayne.

120. PUBLICIDAD Y NEGOCIOS.

122. GUIA CINE.

En su nuevo hogar

Desde el dormitorio de su casa de Palermo, estrenada hace nueve meses, Karina posa con un conjunto de su línea Anima Bendita by Karina Jelinek. Pura intimidad.

Por Maru Cociffi. Fotos: Christian Beliera.

“Ahora quiero

KARINA JELIN

sólo hombres cama afuera”

EK A tres años de separarse de Leo Fariña habla de su soltería *(“no debo darle explicaciones a nadie”)*, de su debut en *La peluquería de Don Mateo* y de su rol de empresaria *(“quiero crear un emporio como las Kardashian”)*. Y contraataca a quienes le dicen que está más gordita: *“Los argentinos nos prefieren con curvas”.*

“Mi corazón no está más herido: ya lo saqué del freezer. Ojo, tampoco estoy buscando ni haciendo un casting, porque cuanto más lo hacés, menos aparece el candidato”

Aunque hace nueve meses que se instaló en su nuevo departamento frente al Zoológico, recién ahora se anima a mostrarlo. *"Me tomó tiempo, pero lo decoré yo misma y cada rincón es una parte de mí"*, asegura Karina Jelinek, orgullosa con el resultado. *"Ahora mi hogar me representa, como* ***no me identificaba antes con el mármol de Carrara****"*, confiesa la modelo de Chekka Buenos Aires, refiriéndose al piso que compartía con su entonces marido, Leo Fariña, sobre Avenida del Libertador.

Rodeada de cupcakes y golosinas para la producción fotográfica, lanza contra quienes la acusaron en las redes sociales de engordar un poquito: *"No me ofende que me digan que estoy con unos kilos de más. A veces, en mis días hormonales me siento hinchada, como cualquier mujer. Es normal y natural. Pero ¿y si estuviera gorda, qué? Además, ¿qué le queda entonces a una gordita? Lo más triste es que el ochenta por ciento de quienes me juzgaron eran mujeres. Y me parece que no debería ser así, que nos tendríamos que apoyar. Después criticamos a los hombres, hacemos marchas por Ni Una Menos...* ***Deberíamos ser las primeras en dar el ejemplo.*** *Si somos todas iguales... Lo que importa es la actitud. Además, los argentinos nos prefieren con curvas"*, asegura. *"Yo como sano, ante todo por mi salud. De vez en cuando me doy un gustito, pero no vivo a hamburguesa con papas fritas. Algunas modelos dicen que comen de todo, y me parece mentira. Al menos yo no lo podría hacer, porque saldría rodando".*

–¿Cómo es tu dieta?

–Soy casi vegetariana: de a poco estoy dejando el pescado y sólo muy de vez en cuando me como un asado de lomo bien cocido. Lo suplanto con barritas proteicas con espirulina y mucho queso. ¡Podría vivir a tablas de quesos y vino orgánico! Podés tomar todo lo que quieras y al día siguiente no te queda resaca. Aparte, una vez al día bebo un jugo verde detox, que preparo con pepino, acelga, lechuga kale, jengibre y ananá o manzana. Y complemento con actividad física: gym funcional, donde trabajo cada zona del cuerpo de forma localizada. Por suerte, y gracias a mi genética, me marco rápido. Otras rutinas de belleza: drenaje linfático con mi esteticista, porque suelo retener líquidos, exfoliaciones en la ducha y máscaras para la cara que me da mi cosmiatra. Amo cuidarme. Si en lugar de modelo fuera abogada, también lo haría. Para mí no es un sacrificio.

OLGA KARINA, LA MULTIFACETICA. Aunque se presenta como modelo y actriz, lo justo sería sumarle sus roles de empresaria y panelista. *"Me siento plena en mi trabajo, encarando siempre nuevos desafíos"*, asegura la top, que tiene su propia línea de lencería, forma parte del jurado de *La jaula de la moda* (Magazine) e interpreta a la profesora Olga en *La peluquería de Don Mateo* (Telefe), donde les enseña filosofía a Marley, Jey Mammon y Florencia Peña. *"Les propuse a los productores ser Olga en la ficción y les encantó... Elegí ese nombre –por el que tanto se me burlaron– porque me gusta mucho. Soy Olga Karina, y así se llamaba mi abuelita que está en el cielo"*, explica.

–Lo tuyo siempre fue la comedia. ¿Te tienta incursionar en otro género?

–Me encanta lo que hago. Trabajé con Francella y también hice cine familiar con *Bañeros 4* y *Locos sueltos en el zoo*. Pero me gustaría tener un papel más jugado, algo de acción.

–¿Como quién?

–Una heroína al estilo Angelina Jolie en *Tomb Raider*. Todo lo contrario de lo que soy. Interpretar a una mujer que investigue, que sepa luchar.

–¿Estudiaste actuación?

–Mirá, lo llevo en la sangre. Sé que muchos se van a reír con lo que digo, y tampoco quiero ofender o faltarles el respeto a las personas que estudiaron, pero muchos actores sostienen que si no se lleva la vocación en el espíritu, no le sale. ¡Y a mí me dicen desde chiquita que tengo pasta para esto. Cada vez que hacía un berrinche mamá repetía: *"¡Pero qué artista...!"*. Llevo implantada la comedia. Igualmente, si mañana tuviera que encarar un papel más serio, me gustaría tomar clases. Tengo mucho por aprender.

–¿Cómo te gustaría que siga tu carrera?

–Quisiera seguir actuando y creciendo como empresaria. En unas semanas abrimos un showroom en Palermo Soho junto a la marca Anima Bendita, con la que hago una línea especial de ropa interior, camisones, shorts y batas que se llama by Karina Jelinek. También la comercializamos desde mi página web, lodejoatucriterio.com. Y estoy preparando el lanzamiento de mi propio labial, en compañía de una marca nacional de cosméticos. Va a ser un rouge color cereza, el tono que siempre uso y por el que tanto me preguntan las mujeres. Quiero armar mi pequeño emporio, como las Kardashian.

Diosa de la pantalla

Hace dos años que Kari es panelista en *La jaula de la moda* (Magazine). *"Cuando viajo me informo, veo moda y compro revistas para aprender: no puedo ser jurado de moda porque sí"*, asegura quien este año además interpreta a la profesora Olga en *La peluquería de Don Mateo* (Telefe).

“Si salgo con un famoso debe vender... Yo no los busco. Preferiría a mi lado un hombre desconocido: sería mi cable a tierra”

¿PREFIERE UN DESCONOCIDO? Sigue soltera y sin apuro. *“No necesito ningún hombre para sentirme completa. Desde que me divorcié, hace tres años y medio, no volví a estar seriamente con nadie. Salgo y me divierto, tengo mis amigos con derechos, pero no me comprometí ni me puse de novia con nadie”*, cuenta la cordobesa de Villa María. Se ríe de los romances que le inventan. Los últimos con David Beckham, Daniel Scioli y, el más reciente, con Nacho Viale. *“Es mi amigo. Nos cruzamos en mi último viaje a Miami, ¡pero nada más! No sé por qué inventan. Si salgo con un famoso debe vender... Yo no los busco. Preferiría a mi lado un hombre desconocido: sería mi cable a tierra. Podría ser fotógrafo, médico, el bicicletero de la esquina... El que me dé vuelta y me guste, allá voy. Igual, hoy estoy bien así”.*

–¿Disfrutás de tu soltería?

–Claro. No le tengo que dar explicaciones a nadie, hago lo que quiero y me siento libre. Después de mi experiencia con los hombres, dudo que me vuelva a casar. Ahora quiero hombres sólo cama afuera.

–¿De soltera hay más o menos sexo que en pareja?

–Depende. Podés estar en pareja y no tener tanto sexo, debido a la rutina, por problemas personales

o porque se perdió la magia. Yo ahora la paso muy bien y tengo un buen ritmo.

–¿Qué sería eso?

–Ja, ja, ja. Hay semanas en las que estoy a toda turbina y otras ando más tranquila. Soy una ariana: puro fuego, muy cariñosa y pasional.

–¿En la cama llevás el mando?

–Me gusta que sea algo compartido: no soy egoísta en eso. Me encanta dejarme llevar, unos buenos chirlitos... Tengo mis aceites afrodisíacos y juego mucho con mi línea de ropa interior.

–¿Sos de filmarte o fotografiarte en la intimidad?

–No. Hace poco le mandé a un amigo fotos mías en la ducha, y al día siguiente aparecieron por todos lados. ¡Me quería morir! Tengo que aprender de una buena vez. Sí me hago fotos que insinúan y son eróticas, pero nada porno.

–¿Te gustaría volver a enamorarte?

–Mi corazón no está más herido: ya lo saqué del freezer. Ojo, tampoco estoy buscando ni haciendo un casting, porque cuanto más lo hacés, menos aparece el candidato. Además, no necesito la protección de un hombre: a mí me protege Dios. Prefiero que el amor me tome por sorpresa. ■

Producción: Ceci Nissen.
Asistente de fotografía: Facundo Risso.
Peinado: Jazmín, para Alberto & Bebe Sanders.
Agradecemos a Anima Bendita by Karina Jelinek, Carmen Steffens, Claudia Arce, Gabriela Capucci, All You Need Is Cupcakes, Malvaviscos Buffys de Golosinas GA y Pelucas Eduardo.

MATIAS ALE

Por Pablo Procopio.
Fotos: Francisco Trombetta.

“Con la ayuda de mamá voy a salir adelante”

Tras pasar veintidós días internado en la clínica Avril por su segundo brote psicótico en ocho meses, el lunes 25 recibió el alta definitiva. *“Hoy no necesito presiones: intento estar mejor”*, confesó.

El viernes pasado, Matías Alé (38) pudo festejar el Día del Amigo junto a Pelo, Lucho, su jefe de prensa Nico Raimondi, el Huevo Alejandro Müller y el productor Gabriel García en el restó del country San Miguel de Ghiso, en Bella Vista, donde vive desde su separación de María del Mar Cuello Molar (24). *“Festejamos la recuperación del Gran Mosquetero”*, dicen sus íntimos, nombrándolo con ese apelativo elogioso. Cuentan que Matías hasta se animó a dar unos pasitos de baile.

Claro que la gran noticia llegó el jueves, cuando salió junto a su madre, Elena, de la clínica Avril –donde había sido internado a fines de junio– con un alta provisoria. Esta fue la segunda vez que Matías sufrió un brote psicótico. La primera estuvo internado allí 43 días. Y, en esta ocasión, 22. El alta llegó porque su progenitora aceptó hacerse cargo y el actor deberá seguir el tratamiento a distancia. Una vez por semana deberá regresar al establecimiento para su control.

El fin de semana hizo caminatas y jugó al ping pong. Y el lunes a las 16 volvió a la clínica, para firmar el alta definitiva. *“Los médicos tendrán que decidir cuándo volveré a trabajar. Una vez que lo haga, probablemente retome* La peluquería de Don Mateo *y una obra,* Mr. Amor. *Hoy no necesito presiones, intento estar mejor. Sé que con la ayuda de mi mamá y mis amigos voy a salir adelante”*, confió Matías al salir, y con una sonrisa afirmó: *“Les prometo que la próxima vez que me hagan una foto no va a ser acá. No quiero volver a estar mal”*. ■

Recuperar la sonrisa

Lunes, cuatro de la tarde, Matías egresa de la clínica con Elena, su madre. El jueves tuvo una salida y pudo celebrar el Día del Amigo con sus incondicionales Luciano Lasca y Guillermo Pelozatto.

VICHY
LABORATOIRES

Recargá tu piel de juventud.

NUEVO

NEOVADIOL
COMPLEJO SUSTITUTIVO

Tratamiento reactivador de la juventud para pieles maduras.

Durante la menopausia, no le pongas pausa a la juventud de tu piel.
Por primera vez[1], un complejo sustitutivo exclusivo de Vichy, combina 4 activos dermocosméticos [ÁCIDO HIALURÓNICO + HEPES + HYDROVANCE[2] + HEDIONA] y una alta dosis de [PRO-XYLANE], para actuar efectivamente en 3 indicadores fundamentales de la piel durante la menopausia: Densidad[3], volúmenes redefinidos, tono homogéneo y luminosidad.

EXCLUSIVAMENTE EN FARMACIAS SELECCIONADAS VICHY.
0800-222-VICHY (84249) www.vichyargentina.com.ar

Vichy @Vichyargentina Vichyargentina

FORMULADO PARA PIELES SENSIBLES. HIPOALERGÉNICO. CON AGUA TERMAL DE VICHY

1- En Vichy. 2- Sólo en el serum. 3- Densidad percibida.

“López estaba asustado: entró los bolsos y fue directo a ver a la madre Alba”

MARCELA ALBIN Y MARIA CASAS

Son las monjas de clausura que vieron y escucharon lo que sucedió la madrugada del 14 de junio, en la que el ex secretario de Obras Públicas, José López, revoleó bolsos con casi nueve millones de dólares dentro del monasterio de General Rodríguez. GENTE accedió al expediente, donde las religiosas cuentan detalles inéditos.

Ruega por nosotros, pecadores

Una vista del predio donde el funcionario intentó esconder la plata.
Abajo: **La foto revela los lazos entre José López, la madre Alba –que reside allí y se comunicó varias veces con él esa noche–, y monseñor Rubén Di Monte –que vivió en el lugar hasta su muerte, en abril pasado–.**

EXCLUSIVO

LOS SECRETOS DEL CONVENTO

Por Miguel Braillard. Fotos: Télam, gentileza Big Bang News e imagen de TV.

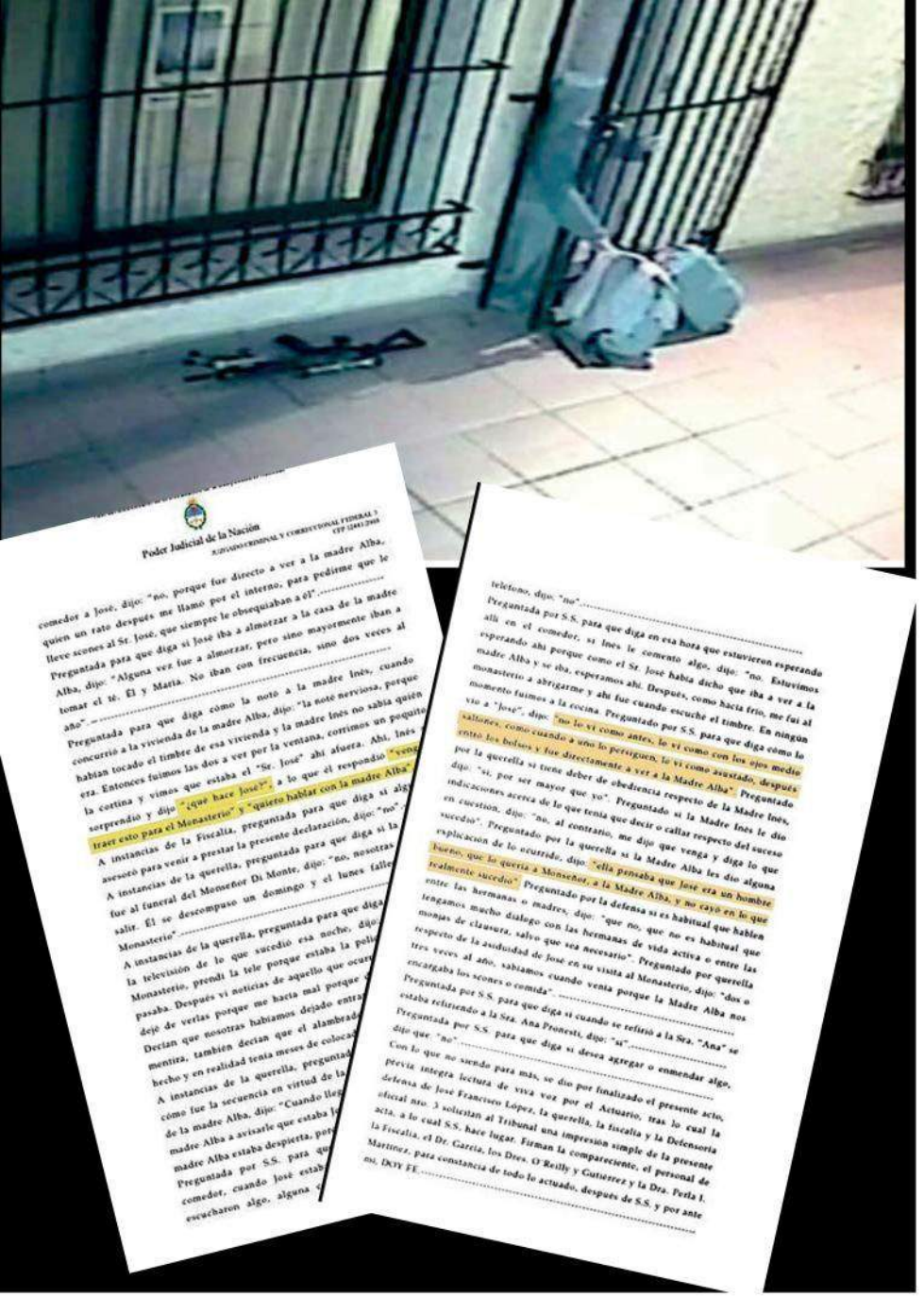

Ante la ley

Arriba: **La hermana Inés Aparicio ayuda a ingresar los bolsos con dólares. El 1° de agosto debe presentarse ante la Justicia.** ***Abajo:*** **El testimonio de las religiosas Marcela Albin y María Casas, tal como lo brindaron al juez Daniel Rafecas.**

"Ninguna había visto el arma cuando el señor José trajo los bolsos. No llegamos a ver lo que había en ellos" (hermana Marcela)

Se hacía tarde, y entre las 23 y 00 horas la madre Alba nos dijo que 'no lo esperemos más a José (López)', *que nos fuésemos a descansar. A la madrugada sonó el teléfono interno del sector de la ropería, yo me levanté a atender y era la madre Inés, que me dijo que vaya a la vivienda de la madre Alba.* ***Tenía la voz temerosa****. Eran más o menos las 4 de la mañana. Fui con el salto de cama y el velito, que es como una toca. Fui a la vivienda, por adentro. Entonces la madre Inés me dijo que habían tocado el timbre de la casa de Monseñor* (Rubén Di Monte, ya fallecido, que vivió en el convento desde su retiro hasta su muerte en abril pasado) *y bueno, miramos por la ventana y vimos al señor José, a quien reconocimos porque estaba iluminado. Abrió la puerta la madre Inés.* ***José estaba ahí con unos bolsos****".*

Esta es parte de la declaración testimonial de **Marcela Estefanía Albin**, nacida el 26 de agosto de 1977, argentina, soltera, cocinera, quien **se autodefinió como** *"monja de clausura"* del monasterio Nuestra Señora de Fátima, ubicado en la calle Mansilla 713 del partido de General Rodríguez, provincia de Buenos Aires, hacia cuyo interior el ex secretario de Obras Públicas, José López, supo revolear varios bolsos que contenían cerca de nueve millones de dólares durante la madrugada del 14 de junio último. La religiosa fue una testigo privilegiada, y jamás pensó que el 22 de julio iba a estar declarando en el Juzgado Criminal y Correccional Federal 3, a cargo del juez Daniel Rafecas. Y menos que llegaría y se retiraría en medio de un operativo blindaje ordenado por el magistrado, que incluyó hasta un cambio de vehículo y bolsas plásticas negras que la taparon de pies a cabeza. La mujer transpiró frío desde que arribó hasta que se fue.

GENTE tuvo acceso al expediente, donde tanto ella como otra novicia no escatimaron detalles en cuanto a la impresión que les dio López aquella madrugada: *"****La madre Inés le abrió la reja*** *primero y después la puerta, y él le dijo* 'esto traigo para el Monasterio', *y que* 'quería ver a la madre Alba', ***porque siempre hablaba con ella o con el Monseñor****. Bueno, entonces José agarró los bolsos y la madre Inés lo ayudó a meterlos adentro de la casa. José y la* 'señora Mari' (María Amalia Díaz, esposa de López) *a veces traían comida, té, fideos, arroz, también donó sábanas, ropa, todo para nosotras... Como creímos que eran comestibles, Inés le pidió que los llevara a la cocina, y después de eso, él se fue a la habitación de la madre Alba. Mientras tanto, Inés y yo esperamos en el comedor... Yo no atendí el portero porque no*

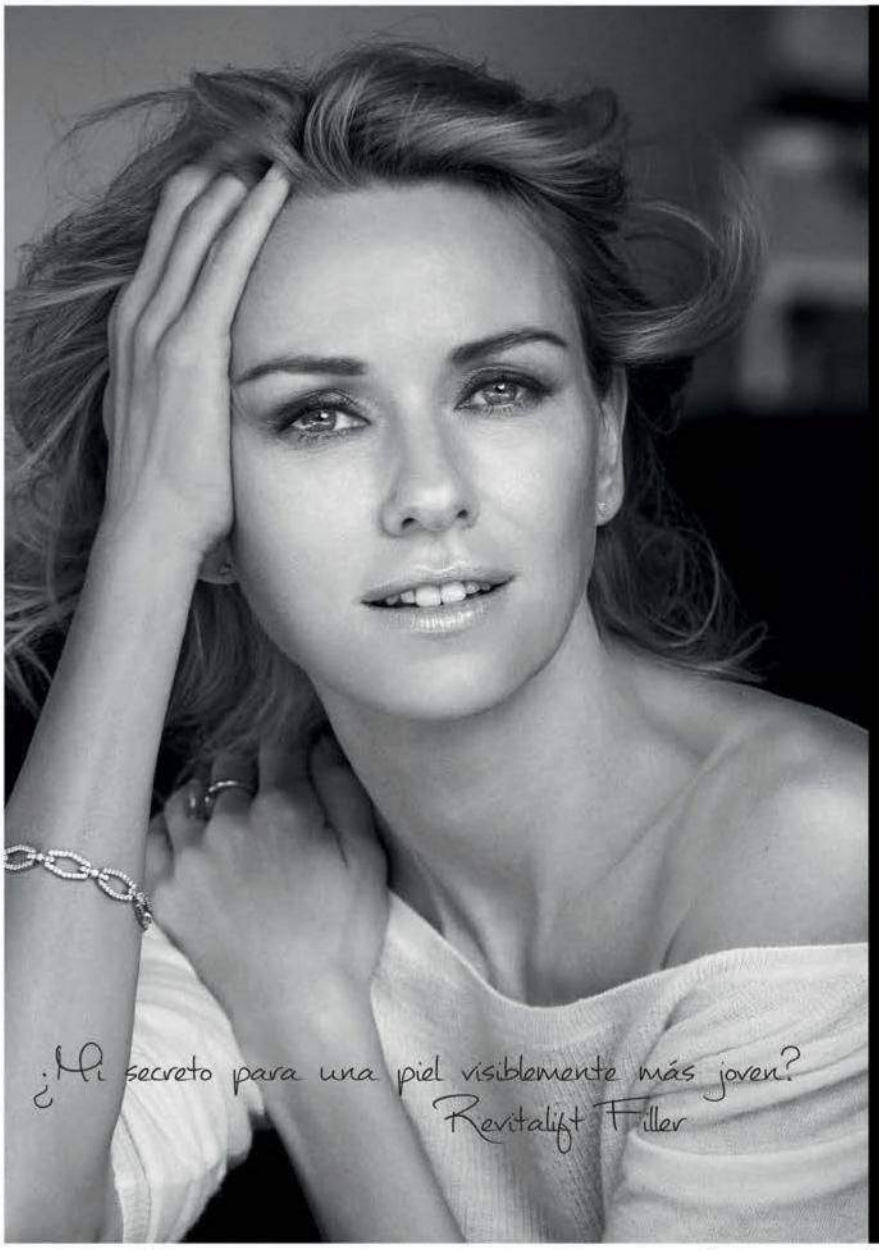

NUEVO
REVITALIFT FILLER [HA]
CON ÁCIDO HIALURÓNICO

PASO 1: SÉRUM 10X MÁS CONCENTRACIÓN DE ÁCIDO HIALURÓNICO [4]

PASO 2: CREMA

LA MÁS ALTA CONCENTRACIÓN DE ÁCIDO HIALURÓNICO[1].
RESTAURA EL VOLUMEN DE LA PIEL Y RELLENA ARRUGAS.

¿SENTÍS QUE TU EXPRESIÓN CAMBIÓ? ¿MEJILLAS AHUECADAS? ¿PÓMULOS CAÍDOS?

INNOVACIÓN CIENTÍFICA:
LA MÁS ALTA CONCENTRACIÓN DE ÁCIDO HIALURÓNICO[1] EN UNA RUTINA DIARIA REVOLUMINIZADORA.

EN 4 SEMANAS:
- LA PIEL RECUPERA VISIBLEMENTE SU VOLUMEN [2].
- LAS ARRUGAS DE LA FRENTE Y NASOLABIALES SE REDUCEN [3].

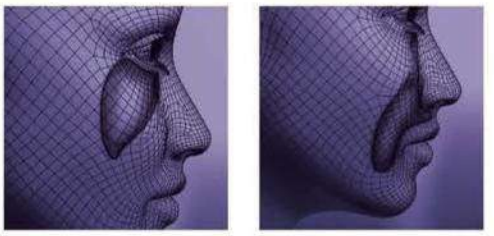

N°1 MUNDIAL ANTI-EDAD*

L'ORÉAL PARIS

1. De L´Oréal Paris. 2. Autoevaluación, 105 mujeres, aplicación 2 veces por día, 4 semanas. 3. Test clínico, 58 mujeres, tras 4 semanas de uso de la crema de día. 4. vs. otros cuidados de L´Oréal Paris. *Fuente Nielsen, mercado masivo 40 países, cuidado facial, unidades y valor, enero - octubre 2015.

tengo permiso, pero sí vi por el visor que estaba la policía. Ahí fui y la llamé a la hermana María y le avisé. La hermana María atendió el portero. La policía le dijo que ***un hombre había saltado el portón****, que los vecinos habían avisado, que les abra. La madre Inés le dijo que* 'José iba a salir ya, que le abra el portón'. *Ahí vimos por el visor que* ***la policía lo agarró al*** 'Sr. José'.

Selfie y a declarar

Una imagen risueña de José López –que toma la foto–, su esposa, María Amalia Díaz, la hermana Inés Aparicio y otra novicia, en el interior del convento.

Después fuimos con María a la casa de la madre Alba, la policía ya estaba ahí, ya había entrado a la casa, nos mostró el arma. Ninguna había visto el arma cuando el Sr. José trajo los bolsos. No llegamos a ver lo que había en ellos... ***José fue directo a ver a la madre Alba****, quien un rato después me llamó para pedirme que le lleve los scones que siempre le obsequiaban a él... ¿Cómo lo vi a José? No lo vi como antes, estaba con los ojos medio saltones, como cuando a uno lo persiguen, como asustado, después entró los bolsos y fue directamente a ver a la madre Alba...* ***Ella pensaba que José era un hombre bueno****, que lo quería a Monseñor, y no cayó en lo que realmente sucedió...".*

LA OTRA TESTIGO. Nacida el 13 de junio de 1940, argentina, soltera, **María Antonia Casas** se definió en el Juzgado como *"encargada del Monasterio"*: *"Hace veinte años que estoy ahí, bajo el régimen de clausura, para lo cual hice el noviciado y luego el voto solemne en la congregación de Monjas Misioneras orantes. Vivimos de tal forma que no podemos hablar con nadie, salvo que la madre superiora nos permita...* ***Las cámaras que hay en el Monasterio las colocaron hace un año.*** *Las del interior se visualizan desde la pieza donde habita actualmente la madre Alba. Lo que pasó la noche del 14 de junio fue algo inusual. A las 21 horas me avisó la hermana Marcela, que esté atenta al portón de entrada porque iba a venir* 'José'. *Ya me estaba por ir a dormir y tuve que volver y sentarme en el torno a esperar que llegue. Lo conocía porque me lo habían presentado dos veces a él y su mujer* 'Mari', *hace cuatro o cinco años, porque yo preparaba el té de la tarde cuando ellos venían de vez en cuando. Nunca supe quién era o a qué se dedicaba José o su mujer... Esa noche estuve esperando hasta las doce. Después me llama la hermana Marcela, me golpea la puerta, y* ***me avisa que había policía afuera****, no recuerdo la hora, me asusté porque no entendía por qué estaban. Atendí el portero eléctrico y me explican que el vecino de enfrente había visto a un hombre que* ***saltó el portón con bolsos****... Llamé a la madre Alba para avisarle que estaba la policía. Me dijo que abra el portón* 'porque José se va'. *Ahí me enteré que él estaba en el interior del Monasterio. Después prendí la tele para ver qué estaba pasando...".*

.....

Ahora el juez Rafecas quiere escuchar a la monja Celia Inés Aparicio, **quien ayudó a López a entrar los bolsos al convento**, y también a los empresarios Andrés Galera y Eduardo Gutiérrez, presuntos testaferros del ex funcionario. También deberá presentarse la esposa del ex secretario de Obras Públicas, María Amalia Díaz. Y el propio López, que tendrá la oportunidad de ampliar su indagatoria. Dicen que en el Penal de Ezeiza vive alterado, se la pasa a los gritos, y los demás reclusos ya no lo aguantan. ■

MAYBELLINE®
MAKE IT HAPPEN™ NEW YORK

DUEÑO DE LA COCINA

RODRIGO DA COSTA

A los 26 años se convirtió en el primer ganador del nuevo reality de Telefe. Fue mozo a los 15, pasante de Mauro Colagreco, finalista en la elección argentina del Bocuse d'Or 2015 y es jefe en el Palacio Duhau. Gracias a su menú de cuatro pasos, se llevó el premio de 300 mil pesos y la opción de ser chef en La Panadería de Pablo, en Olivos.

Por Graciela Guiñazú.
Fotos: Maxi Vernazza y Prensa Telefe.

"Antes de ser chef tuve un pizza party"

Dame fuego

El día después de la final, Rodrigo a solas con GENTE en su casa de Haedo. Los sueños de un pibe que siempre quiso cocinar en la tele.

Se tenía fe. Y un currículum que impacta, porque este *"pibe de barrio"* –como se define– pasó más de la mitad de su vida entre ollas y fuegos. Rodrigo Da Costa (26) vive en Haedo con su familia, tiene una hija (Mia, 4), es cocinero desde los 15, fue profesor del Instituto Argentino de Gastronomía, pasante en el restó Mirazur de Mauro Colagreco, finalista en la elección argentina para el Bocuse d'Or 2015, y es jefe de cocina del Palacio Duhau del Park Hyatt. El sábado, en la final de *Dueños de la cocina*, Rodrigo obtuvo las dos estrellas del jurado elegido entre el público (el plato más vendido y el de más sabor) y el voto de Germán Martitegui y Pablo Massey (invitados especiales). Donato De Santis y Christophe Krywonis se inclinaron por Matías Rouaux, el otro finalista, mientras que Narda Lepes no llegó a votar porque ya se había definido el ganador por 4 a 2.

–¿Cuándo supiste que querías ser cocinero?

–A los 15. Papá puso un bar de tapas y picadas en San Bernardo. Como estaba de vacaciones en el colegio, fui con él. Era camarero hasta que un día faltó el cocinero, me metí y me gustó. Igual ya estaba entrenado, porque como mis padres trabajaban todo el día *(Marcelo es gerente de Pastelería en Nucha, y Marisa, peluquera)*, al llegar del cole con mi hermana *(Rocío)*, yo hacía las compras y cocinaba para los dos.

La consagración

Los jurados –Donato de Santis, Christophe Krywonis y Narda Lepes– y los chefs invitados, Germán Martitegui y Pablo Massey. Los finalistas –Rodrigo Da Costa y Matías Rouaux– escuchan a Marley anunciando al ganador, acompañados por sus equipos de la final (Gustavo Portela, Matías Totake, Thierry Marle y Gabriel Colacioppo).

FRÁVEGA

ESPECIAL

Gourmet

Ofertas en productos de cocina!

Hacelo Gourmet!

Encontrá las mejores ofertas y recetas siguiendo el **QR** o en **www.fravega.com**

PHILIPS

2 Litros

600 Watts

8 Veloc.

1. Licuadora Philips HR2086/90 Duravita | 0180028
Brasil | Jarra Duravita, ultrarresistente, no absorbe sabores ni olores | Permite licuar alimentos hervidos o congelados sin quebrarse | Cuchilla con 4 hojas aserradas extraíbles | Función p/ triturar hielo

Contado **$1499**

6 X $124.91 TARJETA DE CRÉDITO

5 Titros

2. Olla a presión Eléctrica Philips HD 2103 | 012289
China | 900 Watts | Cocina fácil, rápida, eficiente y segura | Temporizador 0 a 60' | Recipiente interno antiadherente | Acero inoxidable | 7 sists. de seguridad.

AHORRO $800

Oferta! ~~$2999~~ **$2199**

12 X $183.25 TARJETA DE CRÉDITO

600 Watts

2 Veloc.

3. Procesadora Philips HR 7630/90 | 080014 | Arg.
Sistema Power chop que procesa 5 veces más fino Accesorios aptos para lavavajillas | Variedad de accesorios para alcanzar 21 funciones

Contado **$2199**

12 X $183.25 TARJETA DE CRÉDITO

VISA

Venta telefónica DE LUNES A DOMINGO **0810-406-3700**

FRÁVEGA.COM

(A) PROMOCION 12 CUOTAS SIN INTERES VALIDA EN PRODUCTOS SELECCIONADOS ENTRE EL 20/07/2016 Y EL 01/08/2016 CON TARJETAS DE CREDITO VISA, MASTERCARD, AMERICAN EXPRESS, ARGENCARD, CABAL, DINERS, NATIVA, NARANJA Y NEVADA EN TODAS LAS SUCURSALES, COMPRA ONLINE Y VENTA TELEFONICA. PTF: 1)$1499.- 2)$2199.- 3)$2199.- .NO VALIDO PARA OUTLET. CONSULTE CON SU BANCO EMISOR LA EVENTUAL APLICACION DE CARGOS Y/O SEGUROS ASOCIADOS A LA OPERATORIA EN CUOTAS. LAS IMAGENES SON SOLO A EFECTOS ILUSTRATIVOS. PROMOCIONES NO ACUMULABLES ENTRE SI NI COMBINABLES CON OTRAS PROMOCIONES VIGENTES. FRAVEGA SACIEI, V. GOMEZ 2813, CABA, CUIT 30-52687424-9

Son amores

Rodrigo tuvo cábalas infalibles: los besos de su hija Mia antes de cada programa –para tener *"magia"*–, el rosario de la abuela Ana –que murió hace poco– en el bolsillo, y la simpleza de las preparaciones de su mamá Marisa (en la foto), que siempre cocina *"con lo que hay"*.

–¿Cómo siguió tu carrera?

–Cuando estaba en quinto año empecé en el Instituto Argentino de Gastronomía, y a los 19, al recibirme, me contrataron para trabajar ahí. Ese año gané el concurso de Alta Cocina Santiago Graffigna; el premio era una especialización en cocina colombiana en Bogotá. Después hice una pasantía en el hotel Llao Llao de Bariloche. Más tarde abrí con papá un catering de pizza party –mi primer emprendimiento–, hasta que me tuve que buscar otro trabajo para pagarme el pasaje a Francia y así concretar uno de mis sueños: hacer una pasantía en Mirazur con Mauro Colagreco. Allí mi cabeza se abrió. Cuando llegué, Mauro me preguntó qué sabía hacer. *"Me gusta trabajar con carnes y pescados"*, le contesté. ¡Y me mandó a pastelería! Aprendí a la fuerza. Empecé como asistente y al segundo día ya estaba a cargo de hacer los panes. Sabía que si cometía un error estaría en problemas... En esos primeros días me equivoqué y por eso recibí algún pan por la frente.

–¿Fue duro progresar?

–Sí, porque además de la exigencia de trabajar en un lugar con dos estrellas Michelin, apenas llegué me enteré de que mi novia estaba embarazada de tres meses. Al terminar la pasantía Mauro me ofreció quedarme, pero le expliqué que esperaba una beba. Me dijo que me entendía, ya que su hijo mayor vive en Buenos Aires. Volví e ingresé en un restaurante. A las dos semanas, mientras cocinaba, me avisaron que Vanina, mi mujer, estaba en la guardia de la clínica Anchorena con un pico de presión, y que le iban a practicar una cesárea. Entré y al verla con el suero... ¡me desmayé! Llegué al quirófano

SMARTCHEF
HACELO Gourmet

COLOR y CALIDAD
A TU COCINA

Batidora de mesa
PE-BMD90

- Bowl 6,5 litros de acero inoxidable con protector antisalpicaduras y manijas.
- Cuerpo de aluminio macizo y engranajes metálicos.
- Sistema de elevación de bowl.
- 10 niveles de potencia.
- Variador de velocidad electrónico.
- Timer programable.
- Patas antideslizantes.

Las fotos son a modo ilustrativas.

INCLUYE
ACCESORIOS

1. Batidor alambre fino.
2. Gancho para pasta.
3. Batidor plano.
4. Picador de carne.

Origen China.

peabodyhogar
www.peabody.com.ar

PEABODY
Para cada momento de tu vida

Comercializado y garantizado por **GOLDMUND S.A.**
Domicilio Legal: Humboldt 2355 | Piso 1° | C1425FUE | C.A.B.A | Bs. As. | Argentina.
Domicilio Administrativo, Service Central y Fábrica: Manuel A. Ocampo 1170 | B1686GRB | Hurlingham | Bs. As. | Argentina.

¡Saborrrr!

Su último menú en *Dueños...* fue tartar de salmón rosado con maíz; mollejas a la parrilla glaseadas; ñoquis con estofado de cordero y mousse de chocolate blanco y yogur con frambuesas y crumble de harina de algarroba. Con él conquistó al público.

en silla de ruedas, con la chaqueta llena de sangre y el labio partido. Mia nació seismesina: pesaba un kilo y estuvo dos meses en incubadora. Y Vanina, un mes en terapia por el problema de la presión.

–¡Una jornada inolvidable!

–¡Sí! Al día siguiente me llamaron del Hyatt para una entrevista. Empecé en el puesto más bajo y hoy soy chef o jefe de partida *(supervisor)*. El año pasado llegué a la final argentina del Bocuse d'Or. ¡Salí segundo, porque me atrasé un minuto! Este año, mirando Telefe, me enteré de la convocatoria para *Dueños...* Mis compañeros del hotel me filmaron: cociné bife de chorizo con vegetales orgánicos y mandé el video. Tenía cierta experiencia televisiva, porque de chico hice publicidades; en el 2003 estuve en *Generación pop* (reality de Canal 13 creado por Reina Reech), pero como era medio patadura para bailar me fui enseguida; y en el 2015 llegué a la final semanal de *El mejor de la cocina* (concurso de preguntas y respuestas de gastronomía conducido por Julián Weich).

“Con el dinero del premio, además de llevar a Mia a Disney, voy a comprar un auto. Hasta ahora siempre tuve moto”

–¿Siempre quisiste ser un cocinero famoso?

–No sé si tanto, sí me gusta que la gente me conozca. En la entrevista del casting me preguntaron: *“¿Por qué querés entrar a* Dueños*...?”*. Y yo respondí: *“Porque soy el ganador de este programa”*.

–Suena un poco soberbio.

–Sí, pero te aseguro que no lo soy. Desde los 15 la vengo remando. Soy apasionado, obsesivo y cuando quiero algo trato de lograrlo.

–Además, te apoyabas en varias cábalas.

–Y, sí... Tenía conmigo el collage de fotos que me armó mi viejo, porque como en la final no podía estar mi familia, querían que los llevara encima, jajaja. Además, desde el primer programa conté con el rosario de mi abuela Ana, que falleció hace poco. Y la cábala más importante fue la de Mia. Antes de cada grabación me abrazaba, me daba un beso en cada mano y me decía: *“Vos vas a ganar papá, así vamos a conocer la casa de Disney”*. Yo le daba un beso y le agarraba los cachetes. Sí, mi hija fue quien más fe me tuvo. ■

Agradecimiento: Freak Out (www.freakoutjeans.com.ar)

Recomendado por: EAG ESCUELA DE ARTE GASTRONÓMICO

Salí a comer a tu casa.

Nuevos hornos y anafes eléctricos BGH. Lográ comidas gourmet, con una cocción más pareja.

Anafes Vitrocerámicos:

- Con 2 o 4 zonas de cocción radiante.
- Placa Vitrocerámica Schott Ceran®.
- 9 niveles de potencia.
- Indicador luminoso de calor residual.
- Bloqueo para niños.
- Empotrable.
- Más seguro, sin riesgo de pérdida de gas.

Horno Eléctrico:

- 65 litros de capacidad.
- 6 niveles de función.
- Función convección y doble grill.
- Empotrable.
- Más seguro y menos contaminante.
- No produce combustión.

Horno Eléctrico con Microondas:

- 44 litros de capacidad.
- 5 niveles de potencia.
- 13 categorías de cocción automática.
- Función microondas, convección y doble grill.
- Empotrable.
- No produce combustión.

BGH

Como en los cuentos de hadas

Después de cantar y bailar, Stefy recibió como sorpresa las alianzas de oro blanco que le dio Sebastián, con 450 espectadores como testigos.

El domingo 24, la animadora infantil celebró sus 32 años sobre el escenario del teatro La Comedia. Al finalizar la función de *El mundo de Stefy y vos* su novio desde hace cuatro años, el productor Sebastián Pelisch, se puso de rodillas y le propuso matrimonio.

“Soñamos con un mágico casamiento griego”

STEFY XIPOLITAKIS

Por Pablo Procopio. Fotos: Maximiliano Vernazza.

1

2

3

4

A pura sorpresa

En el stage, Stefy festejó su cumpleaños a lo grande. Su hermana Vicky la sorprendió con la torta (de Las Delicias Group), y su novio y productor, Sebastián, con flores y alianzas. Se arrodilló, le pidió casamiento y ella aceptó la propuesta con un apasionado beso.

El domingo 24 por la tarde, Stefy Xipolitakis (32) terminaba una nueva función de su show infantil *El mundo de Stefy y vos* en el teatro La Comedia. Pero para ella no fue un día más: era su cumpleaños y, como bonus track, después de los aplausos al término de la obra, su novio y productor Sebastián "Ruso" Pelisch (37) le pidió casamiento arriba del escenario.

–¿Imaginabas semejamte sorpresa?

–El Ruso vive sorprendiéndome hasta con los más mínimos detalles pero, la verdad, nunca pensé que hasta se arrodillaría para darme las alianzas ¡delante del público! Este domingo será un recuerdo inolvidable.

–Contame cómo lo viviste.

–Primero me quedé congelada cuando lo vi aparecer arriba del escenario. Llevaba un hermoso ramo de flores... Me extrañó, porque ya me había regalado una cartera. Después me dio un beso y me entregó las flores. Mis compañeros de la obra me dedicaron unas palabras muy lindas y la niña que hace de hada entró con un cofre. Al abrirlo me quedé dura y... ¡empecé a reírme de los nervios! Ahí, él se arrodilló, me propuso casamiento y nos pusimos las alianzas. ¡Te juro que todavía no lo puedo creer! Fue muy emocionante.

–¿Cómo se conocieron?

–Fue hace cinco años, más o menos. Sebastián era uno de los productores de la obra *Escandalosas*, que encabezaban Moria y Carmen Barbieri. Empezamos como amigos, pero me cuidaba de una manera especial y me potenciaba a nivel laboral. Siempre nos quedábamos hablando y nos matábamos de risa juntos. Tanto me reí al lado suyo, que un día sin querer quedé involucrada con todo mi corazón.

–¿Ya tienen fecha de casamiento?

–Aún no nos pusimos de acuerdo si será en marzo o en noviembre del 2017. Estamos con muchos compromisos laborales, pero la idea es irnos a vivir juntos muy pronto. Ambos soñamos con un mágico casamiento griego.

–¿Con todas las tradiciones?

–Sí. Será en la iglesia ortodoxa griega de Banfield, donde me crié y estudié el idioma. Vamos a terminar bailando y rompiendo los platos en el piso, para espantar a la mala suerte, y seguir viviendo esta vida, que es hermosa. Gracias a mi familia y a Sebastián me di cuenta de que todo es posible. ■

Agradecemos a Jimena Piccolo, Lala Key, Maxi y Noe Cardaci.

Labio superior: Hot Plum
Labio inferior: Coral Fever

Me siento cómoda para hacer lo que quiera con mi cuerpo

*de Avon.

PRIMER LABIAL ULTRA MATTE*
100% COMODO

Lo querés?
Contactá a tu Revendedora independiente de productos AVON o llamá al 0810-555-2866

avon.com.ar

Belleza por un Propósito

AVON

Christian Manzanelli
América Fun Group

PRESENTAN:

HERCULES

FAMILY TOUR

LA MALDICION DE HADES

VACACIONES DE INVIERNO
2016

Funciones:
Martes a Domingos

VENTA DE ENTRADAS
TuEntrada.com
(011) 5254-9100
www.tuentrada.com

TEATRO
ASTROS
AV. CORRIENTES 746

* 25 Bailarines y acróbatas en escena
* Show de Brazaletes de Led.

DIRECCIÓN GENERAL
FLAVIO MENDOZA

COREOGRAFÍA
LEANDRO NIMO

PRODUCCIÓN
CHRISTIAN MANZANELLI
AMERICA FUN GROUP

DIRECCIÓN ACTORAL
ERNESTO MEDELA

Elenco: Christian Sancho - Alejandro Paker - Paula Colombini - Caro Domenech - Iri Abecasis - Curly Jimenez - Horacio Vay - 25 bailarines en escena.

Christian Manzanelli
Representante Artístico
www.christianmanzanelli.com

ONNIX
Entertainment Group

Onnix Entertainment Group
Contrataciones de Artistas
www.onnix.com.ar
Tel: 4740 4843 - 4813 4949

¡LA PELÍCULA ITALIANA MÁS TAQUILLERA DE TODOS LOS TIEMPOS!

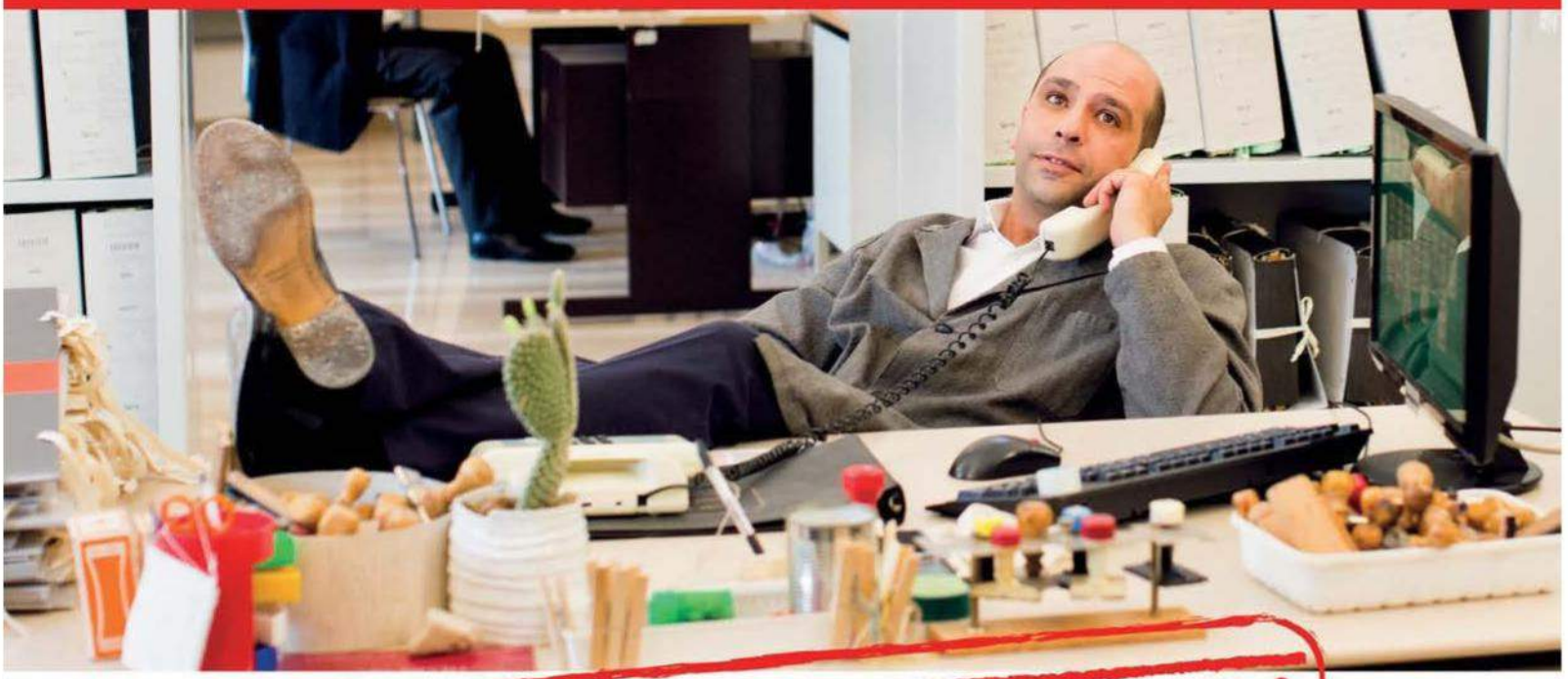

¡NO RENUNCIO!

FIRMA.....Checco.....

EL ÑOQUI DEL SIGLO

SÓLO EN CINES

/ DiamondFilms @DiamondFilmsArg /DiamondFilmsArg

ONBOURN
RE

Bendito tú eres

Izquierda: **Matt (45) y su mujer argentina en la première de Jason Bourne, en Las Vegas. Aquí se estrena el 29 de julio.** ***Derecha:*** **Luciana (40) camina con Gia (7) e Isabella (9) detrás de Alexia (17) –hija de una pareja anterior–. Más adelante el actor con Stella (5), en Brentwood, California.**

Lleva doce años junto a la salteña Luciana Barroso. Tras pasar una crisis el año pasado –que no llegó a ser separación–, atraviesan su mejor momento. Aquí, la historia de amor y sus claves de supervivencia. Y su pasión por nuestro país, además de la crítica a Donald Trump.

MATT DAMON

Por Ana van Gelderen.
Fotos: AFP
y archivo Atlántida.

Con el corazón más argentinizado que nunca

Tiene pocas pulgas y mucho código, Matt Damon (45). Y con Donald Trump está todo mal. *"**Es un xenófobo**. Cuando habla en términos inhumanos de cualquiera que viva al sur de nuestra frontera, está hablando de mi mujer y mis hijas"*, aseguró hace poco en una entrevista. Además, contó que empezó a ver en familia el debate republicano del año pasado, pero cuando *"se puso feo"* apagó la tele. *"Cortá la bocha"*, como dice él hoy, después de haber ejercitado su argentinidad, en una simpática entrevista que concedió por Jason Bourne, su última película. Casado hace once años con la salteña Luciana Barroso (40) y padre de Isabella (9), Gia (7) y Stella (5), además de papá por adopción de Alexia (17) –hija de la salteña y un cubano–, el actor adora la Argentina. Vino de incógnito en 2009 y sobre su visita recuerda: *"El almuerzo duraba varias horas. Después nos íbamos a pasear un rato y volvíamos para cenar. ¡Y la cena duraba todavía* más! ¡Todo el día comiendo! ***No sé cuántos kilos engordé**, pero fue genial"*. Agregó que su mujer toma mate e hincha por Boca, porque *"como a la mayoría de los argentinos, el fútbol la vuelve loca"*.

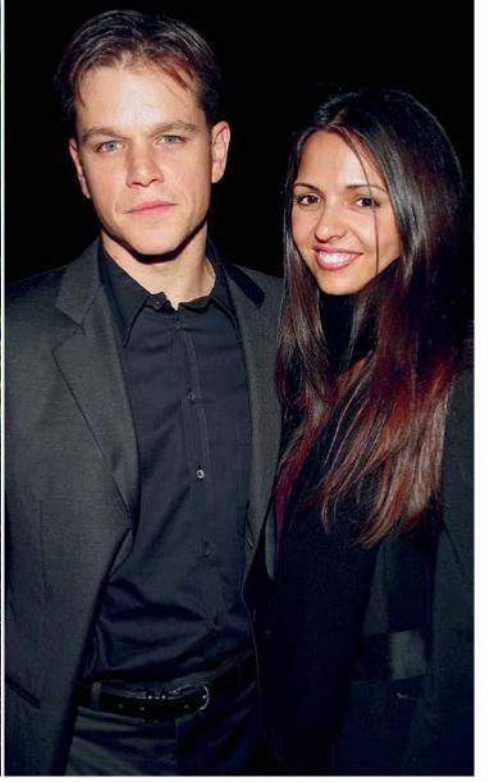

Entrañables

Arriba: **Junto a su mujer y su madre, Nancy Carlsson-Paige –igualita ala nene–, en la première de Bourne, *Ultimatum*, en 2007. Luego, Matt y Luciana, en 2004, flamantes novios.** ***Abajo:*** **Con el gran amigo de la infancia de Matt, Ben Affleck –vivían a dos cuadras en Cambridge, Massachusetts–, y Jennifer Garner.**

UN RAYO Y MIL CITAS. Matt y Luciana se conocieron en 2003, en un bar de Miami Beach que estaba frente al set de la película *Stuck on you*. *"Entré y me escondí detrás de la barra, porque un grupo de fans me estaba acosando. Luciana me miró y me dijo* '¿Qué hacés acá?'. *Juro por Dios que,* ***cuando la vi por primera vez, me pasó algo indescriptible****"*, relató más de una vez cómo se enamoró de la salteña. Por esos días, ella había llegado a los Estados Unidos para probar suerte y trabajaba como camarera, mientras estudiaba diseño de interiores y criaba a su hija Alexia. *"Cuando tenía veinte años pensaba que jamás iba a sentar cabeza. Pero* ***encontré a Luciana y fue como si me golpeara un rayo****. Me cambió la vida, literalmente"*, aseguró entonces. Y –casi– no se separaron más: se casaron en 2005, en una ceremonia súper íntima, chiquita –de la que no hay fotos– en el City Hall de Nueva York. Pero hay más, porque el año pasado, para su décimo aniversario, renovaron votos en la isla caribeña Santa Lucía, de blanco y en ojotas. Nuevamente sin compartir fotos.

Sin embargo, no todo resultó perfecto, fácil e idílico en la pareja de Matt y Lu. Según dicen, los 35 años de amistad con Ben Affleck hicieron mella en la pareja: en noviembre del año pasado **comenzó a hablarse de crisis y juicio millonario**. ¿Qué pasó? Recién separado de Jennifer Garner, Affleck se instaló en la casa de huéspedes de los Damon. Haciendo honor a la amistad, Matt se dedicó a levantarle el ánimo a Ben con salidas de amigos... y algunos excesos. Allí habrían empezado la crisis y los rumores que hablaron de **140 millones de dólares en juego**. Por suerte todo quedó en títulos catástrofe y hoy Matt y Luciana se muestran como aquellos primeros días de noviazgo en 2003.

LA FORMULA DEL EXITO. Después de la tormenta, la argentina y el americano hicieron un pacto para mantener la pareja, con dos cláusulas fundamentales. ¿Cuáles? Anote: *"****No pasamos más de quince días separados*** –cuenta la estrella de Hollywood–. *Si viajo, la llevo conmigo o vuelo a verla. Y, además, cuando estamos en Los Angeles,* ***todas las semanas hacemos una salida*** *–tipo cita– a comer afuera. Nos arreglamos, nos sentamos en un buen restaurante, nos damos la mano y charlamos. Como si fuéramos novios de vuelta. Esa es nuestra fórmula"*. Y... mal no funciona. ■

NUEVA IMAGEN
¡LA MISMA SENSACIÓN!

SENTÍ EL SABOR

COCA-COLA ES MARCA REGISTRADA DE THE COCA-COLA COMPANY. COCA-COLA ES UNA BEBIDA SIN ALCOHOL GASIFICADA DE EXTRACTOS VEGETALES. COCA-COLA LIGHT, COCA-COLA LIFE* Y COCA-COLA ZERO SON BEBIDAS SIN ALCOHOL DIETÉTICAS GASIFICADAS DE EXTRACTOS VEGETALES. COCA-COLA LIGHT ES 100% REDUCIDA EN CALORÍAS COMPARADO CON COCA-COLA SABOR ORIGINAL. *ENDULZADA NATURALMENTE CON STEVIA Y AZÚCAR.

FABIO ASTE

Siempre cultivó un perfil bajo, forjando su carrera sólo con la actuación. Convocado por Norma Aleandro para *Franciscus, una razón para vivir*, cuenta los trabajos que tuvo que hacer antes de poder seguir su vocación. Además habla de los celos y la supervivencia *"en un medio muy inestable"*.

"No me gusta trascender por un chisme de mi vida privada"

Por Maru Cociffi. Fotos: Francisco Trombetta.

Animó fiestas infantiles, fue profesor de inglés, hizo doblajes e interpretación simultánea de idiomas, y hasta dio coachings en el ámbito corporativo. Ah, también estudió psicología y sociología. *"Porque* ***el mandato familiar indicaba que había que seguir una carrera universitaria*** *que te diera de comer, y la actuación se veía como algo menor"*, explica Fabio Aste (46), quien finalmente se jugó por su sueño y fue construyendo, sin prisa, sin pausa y sobre todo sin escándalos mediáticos, una sólida carrera. *"Ser escandaloso no es atractivo para los productores que nos convocan. Siempre se me conoció por mi trabajo, y me gusta que así sea. Cuando interpretaba al paraguayo en* Buenos vecinos (2000)*, empecé a tener notoriedad pública: me regalaban tragos en los boliches...* ***¡Los colectiveros frenaban el bondi para pedirme un autógrafo!*** *Bueno, así me gusta: trascender por mi personaje, no por un chisme de mi vida privada"*, afirma or-

Luz, sonrisa... ¡acción!

***"Me parece prudente tener otros recursos, ahorrar dinero cuando viene la buena"*, asegura Aste desde el Broadway, donde interpreta al padre de Francisco en compañía, entre otros, de Leticia Brédice y Ana María Picchio.**

Con grandes colegas

De miércoles a domingos, en el teatro Broadway, Fabio comparte elenco con otros 43 actores, cantantes y acróbatas –entre los que se encuentran Florencia Otero, Federico Salles, Ana María Picchio y Leticia Brédice–. *Franciscus, una razón para vivir* es un musical de Flavio Mendoza.

“Los egos son inevitables. El actor que te dice que no le importa la mirada del otro, te miente”

gulloso. Actualmente brilla sobre las tablas del Broadway en *Franciscus*, convocado por Norma Aleandro para protagonizar junto a Leticia Brédice y Ana María Picchio la obra de Flavio Mendoza, que sobre el final se entronca con **la historia de San Francisco de Asís**. *“Es una fiesta de los sentidos, con constantes estímulos a nivel visual y auditivo. Dos historias que se convierten en una y tienen que ver con la fe, la caridad e invitan a la reflexión”*, cuenta Aste. Fabio reconoce, después de que advirtiéramos alrededor de él ciertas miradas celosas durante la producción fotográfica: *“Los egos son inevitables. El actor que te dice que no le importa la mirada del otro, te miente. Este medio es muy competitivo y celoso. Los actores son en esencia buena gente, pero la parafernalia de la industria te lleva a una lucha por la supervivencia. **Hay muchos a quienes no les importa pisar cabezas.** Igualmente, la mediocridad y el chiquitaje se ven, y el público se da cuenta. Por suerte no me ha tocado mucha de esa gente; cuando la veo, cruzo de vereda”*, puntualiza quien además está filmando *Once*, la próxima serie que lanzará Disney Channel junto a Pol-ka. No es su debut en el género y en tal señal: en 2009 interpretó al villano de *Jake & Blake*, la tira de Cris Morena, y este año participó en *Los creadores*, que se llevó el Martín Fierro como programa infanto-juvenil. *“Me encanta interpretar a malos y a locos”*, reconoce. ¿Su ABC para sobrevivir en el medio? *“Nuestra carrera genera muchos altibajos. A veces, por más que le busques una razón a esa inestabilidad, no la encontrás. Entonces aparecen las inseguridades. Por eso me parece prudente tener otros recursos, ahorrar dinero cuando viene la buena. Y, por sobre todo, no creer que si no te toca trabajar o estar en el prime-time sos un ser humano menos interesante”.* ■

MITSUBISHI MOTORS

Tiempo en familia
la mejor inversión

NEW OUTLANDER

Una para todos

- Dynamic Shield Design - Un paso adelante en Diseño y Seguridad
- 3era fila de asientos (2.4L 4WD)
- 7 airbags - D/airbag frontal, laterales, de cortina y de rodilla de conductor
- ACC - Sistema de Control de Crucero Adaptativo (2.4L 4WD)
- FCM - Sistema de Mitigación de Colisión Frontal (2.4L 4WD)
- Transmisión Automática de 6 velocidades con modo sport (Paddle Shifters)

Origen: Japón. Foto no contractual. Garantía 3 años ó 100.000 km (lo que ocurra primero) | Visitanos en www.mitsubishi-motors.com.ar y acercate al concesionario oficial más cercano

Recomienda HELIX

Por Karina Noriega
Fotos: Fotonoticias

El “shock” de Alessandra.

Un duchazo y al agua.

"Chicos, ¿qué miran?"

El llamado de la sirena lifestyle en St. Tropez

Destreza en el mar.

"Hay más famosos por allá"

Veranito en la Costa Azul

La supermodelo brasileña Alessandra Ambrosio disfruta de sus vacaciones en St. Tropez, plaza favorita de las celebs. Yate va, yate viene, se cruza con otros amigos del showbiz como Bono, el líder de U2, Naomi Campbell, Joan Smalls y Mariah Carey. Acompañada por Jamie Mazur, su pareja desde hace diez años, el ex angelito de Victoria's Secret de 35 años se divirtió dándose chapuzones en las aguas del Mediterráneo, y hasta anduvo en moto de agua. Al decir de algunas de las tomas paparazzi, pareciera haber establecido un jueguito sensual con las cámaras. Haya descubierto las lentes o no, Alessandra paseó su esbelta figura en una suerte de completísimo 360 que nos dejó extasiados. Como las míticas sirenas capaces de subyugar a los marineros con su belleza y la dulzura de su voz.

Mila Kunis, de estreno de look

Está bien que la ropa pre mamá es fea, pero no hacía falta

Nuevo niño en puerta

Embarazada por segunda vez, y menos de dos años de dar a luz a Wyatt Isabelle, su primogénita con Ashton Kutcher, Mila Kunis (32) sorprendió con un nuevo corte bob en la première de su film *Bad moms*. Lo más importante: se pronunció a favor de las mujeres que amamantan en público. *"¿Por qué lo hice? Porque tengo que darle de comer a mi hija. Ella tiene hambre y no importa si la leche sale de una botella o de mi pecho",* dejó en claro la actriz. ¡A ver si entendemos de una vez!

Gaga y Taylor: ya fue.

Look gym para la noviecita de Leo Di Caprio.

La chica danesa de DiCaprio

La que ven aquí con ropa deportiva, gorrita y mochila es la nueva novia de Leo DiCaprio (41). Y hay una parte de esta primicia que no es tal: es modelo y es rubia. ¿No es así como Leo elige a sus chicas? Se llama Nina Agdal, es de Copenhagen, tiene 24 añitos, y la noticia, tal como le contó –con orgullo– a la revista W, es que no lee ni los chistes que vienen con los chicles. ¿Lo que más ama? Leer chismes en la bañera. Entendemos que la charla con Leo... no es necesaria.

Hola y chau

Que la distancia, que sus ambiciones laborales... El asunto es que Lady Gaga anunció su separación del actor Taylor Skinney, con quien estaba comprometida desde el San Valentín de 2015: *"Tenemos la esperanza de poder lidiar con las complicadas agendas para poder continuar con el amor simple que siempre nos hemos tenido. Por favor apóyennos".*

Unilever

Nuevos Antitranspirantes comprimidos

- Misma protección
- Misma duración
- Menos empaque

30% MENOS ALUMINIO

50% MENOS GAS

30% MENOR HUELLA DE CARBONO

Lo mismo para vos, mejor para el planeta

Jennifer contra la presión machista de tener que ser madre

Harta de estar harta

Cansada de la insistente presión mediática sobre su maternidad, Jennifer Aniston emitió un comunicado para explicar que se siente acosada sobre su vida reproductiva y su apariencia. *"Estoy harta de esos interrogatorios y de ese afán por hacer sentir mal a alguien con el pretexto de estar haciendo periodismo"*. No más preguntas, chicos.

¡Mirá para adelante, Kylie!

Meta Snapchat

Kylie Jenner es dueña y ama de su propia firma de cosméticos, con los que arrasa entre las teens. Así es que ahora su mejor venta la hace en Snapchat, red social donde sus tutoriales son un hit. Con arsenales de labiales y otros productos, muestra allí la fórmula secreta de su rutina. ¡No olvidemos que todo el clan Kardashian es impulsor de tendencias como el contour o hasta del uso de cinta adhesiva para perfeccionar los escotes! Pioneras millonarias.

Dakota Johnson vs. Gigi Hadid

En el duelo de estilo semanal, en un rincón del ring la actriz Dakota Johnson, y en el otro side, la top Gigi Hadid. Mientras la hija de Don Johnson y Melanie Griffith pasea con un equipo en denim, la IT girl se retira luego de un desfile con el estilo menos pensado: calzas y buzo. Eso sí: maquillada para la ocasión. Las instagirls también pueden equivocarse.

¡Así, sí!

OK: Dakota JHohnson

¡Así, no!

KO: Gigi Hadid

LANZAMIENTO

G·U·M
ENCÍAS SANAS. VIDA SANA. ®

Disney
Soy Luna

Sonrisas sobre ruedas

© Disney

¡Probá la nueva línea de Higiene Bucal Infantil G·U·M !

CEPILLO INFANTIL COMPACTO Y SUAVE | CREMA DENTAL INFANTIL SABOR TUTTI FRUTTI 100G | KIT PORTÁTIL INFANTIL CON CEPILLO PORTÁTIL Y CREMA DENTAL INFANTIL 20G | FLOSSERS HILO DENTAL PARA NIÑOS x40U.

Disney Channel

LEA ATENTAMENTE LAS INSTRUCCIONES DE USO. ANTE LA MENOR DUDA CONSULTE A SU ODONTÓLOGO Y/O FARMACÉUTICO.

www.GUMbrand.com/latam

ZULE

"Mis hijos y Miguel

GENTE en Miami

Felices los niños y los novios

Zulemita, Malek y Luca en los parques del Trump International Beach Resort. Y ella y su pareja, Miguel López, relajados frente al mar.

MITA
me endulzan la vida”

La hija del ex presidente disfruta de unas vacaciones junto a sus hijos, Luca y Malek, y su novio bodeguero. Dice que está muy enamorada. El *“es buena gente, me contiene y me acompaña”*. Y se pone seria cuando explica que trabaja en un proyecto de ley para sancionar a los padres abandónicos.

Por Miguel Braillard.
Fotos: Album personal.

¡Upa!

Zule, más pulposa que nunca, juega en el mar con Malek *"a cococho"* y luego lo besa con pasión de madre. Por las tardes, con Luca salieron a divertirse remando en canoa.

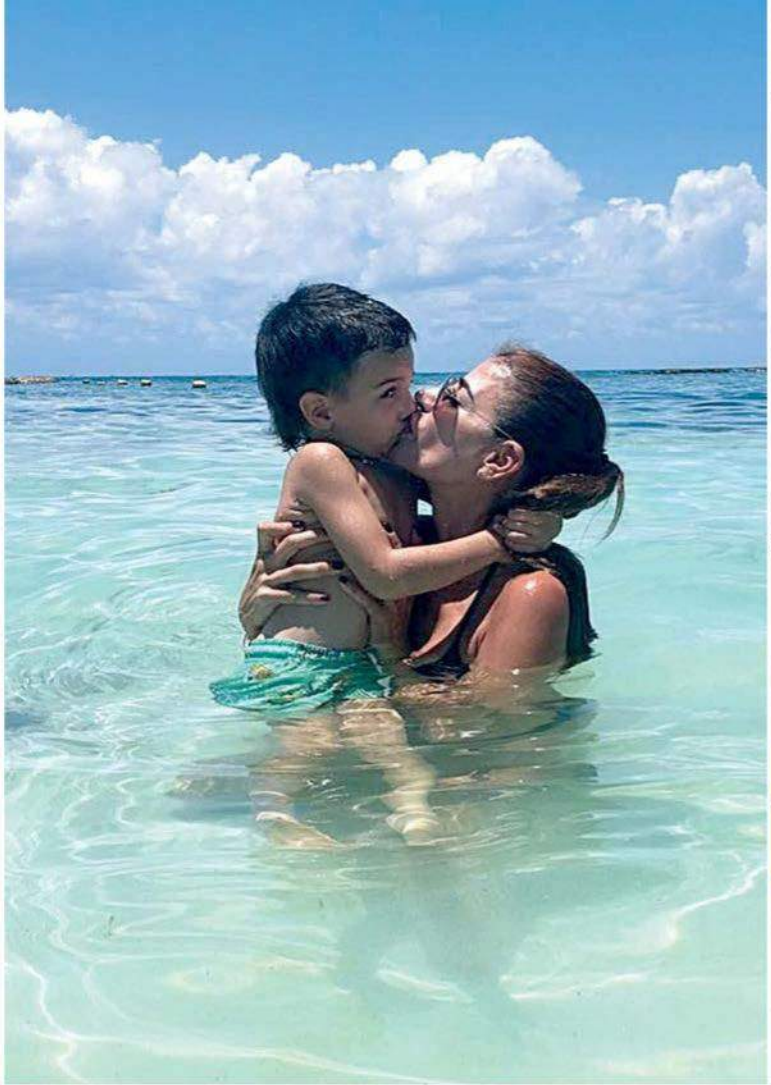

Ya vamos para los dos años: se cumplen en octubre", comenta Zulemita Menem (45) acerca de la relación amorosa que mantiene con Miguel López (58) –dueño de la bodega mendocina Cavas de Weinert–, divorciado y con dos hijos, Juan Cruz y María Belén, que se llevan a las mil maravillas con ella. *"Es una relación sana; él es tan buena gente... Me acompaña, me contiene y su relación con mis peques es maravillosa. ¡Ellos lo quieren tanto...!"*, agrega mientras charla desde su cuarto del Trump International Beach Resort de Miami, adonde viajó para disfrutar de unas vacaciones junto a Luca (11) y Malek (3), fotógrafo de su mamá, quien luce en la playa con más curvas que nunca. *"Este año nos escapamos del frío: no fuimos a esquiar. Miguel, mi pareja, estuvo unos días y ya se volvió a Buenos Aires. Acá estamos bárbaro: mucha playa, amigos, disfrutando de mis cachorritos, que se sienten como en la Argentina porque acá tienen muchos amiguitos"*, explica entre risas.

Luego se pone seria. Cuenta que está trabajando para impulsar una ley que sancione a los padres que no cumplen con el régimen de visitas que les otorga la Justicia. *"En nuestro país no hay pena ni sanción. Entonces, el niño se queda esperando con su mochilita a cuestas. El padre ni aparece y pasan meses sin novedades de él. En el caso particular del papá de Malek* (Marcelo Pocoví)*,* ***lo vio tan sólo quince minutos en dos meses****. El enano lloraba un día que iba a llevarlo al colegio, y finalmente tuvo que acompañarlo la niñera. De alimentos ni hablar: deposita –cuando quiere– 5 mil pesos. Es un desastre afectiva y económicamente. Se trata de un tema que padecemos muchas mujeres. A mí no me afecta por el dinero, pero al nene le hacen muy mal en su parte emocional esos baches de hasta dos o tres meses sin la figura del papá"*. Parece que su proyecto está más que avanzado, y en breve lo dará a conocer a los medios de prensa.

Volviendo a Miami, ella y sus hijos visitaron parques, nadaron juntos y hasta se animaron a un paseo en canoa por el mar. Por las noches, Zulemita espera ansiosa el llamado de Miguel. Recién después sale a comer con sus babies. *"Mis hijos y Miguel me endulzan la vida"*, suspira, enamorada de los tres. ■

"Miguel, mi pareja, estuvo unos días y ya se volvió a Buenos Aires. Acá estamos bárbaro: mucha playa, amigos, disfrutando de mis cachorritos"

EL CORREDOR SOLIDAR

“Me fijo metas imposibles para conseguir montañas de donaciones”

Por Germán Heidel
Fotos: Album personal de S.A.

Sebastián Armenault

Aunque empezó a correr a los 40 años, motorizado por su espíritu superador y solidario terminó convirtiéndose en un ultra-maratonista. Su credo: por cada kilómetro recorrido recibe una nueva donación. Entre las carreras más exigentes del mundo que viene afrontando, la Camino de Santiago –que acaba de finalizar– le entregó un plus inolvidable: lo recibió el papa Francisco. Un ejemplo de amor al prójimo.

Una noche, mientras participaba en una carrera por el desierto de Omán, me pregunté en medio de la soledad cómo podía hacer para convertir esta pasión en algo útil para el prójimo. Y se me ocurrió darle forma a un proyecto solidario al que bauticé ‘sa18’ *, crear la ONG 1 Km 1 Sonrisa y convencer a distintas empresas para que* ***me apoyaran con donaciones a partir de cada kilómetro*** *que yo fuera capaz de correr. Por eso es que me planteo metas imposibles, para conseguir montañas de donaciones”*, relata Sebastián Armenault (49), quien –como Tom Hanks en la recordada película *Forrest Gump*– **desde el día que se largó a trotar, ya no se detuvo** más. Y con un agregado peculiar: siempre odió correr y recién encaró su primer trote *“a conciencia”* al cumplir los cuarenta años.

RIO

La mejor dirección

Sebas en territorio español, tras haber dejado atrás la cadena de los Pirineos. *"A mí la fe, te aseguro, me ayudó a superar las cuestas más empinadas"*, afirma.

1 kilómetro = 1 sonrisa

Cada kilómetro se traduce en una donación por parte de empresas. Los 250 de la Marathon des Sables, por el desierto del Sahara *(derecha)*, le significaron importantes beneficios para escuelas y hospitales. Quienes deseen colaborar con su causa: Web: www.sa18.com.ar Facebook: sa18. Mail: contacto@sa18.com.ar

"Si el vencedor se lleva un cheque de cinco mil dólares, y yo saliendo casi último lleno de donaciones a escuelas, asilos de ancianos y hospitales de niños, me pregunto: ¿quién ganó realmente?"

"Si bien me gustaba jugar al rugby, no me bancaba entrenar. Por eso nunca llegué a disputar un partido oficial. Así que no me sorprendí cuando aquel primer día en que me largué a correr, me sentí pésimo. ¡Y eso que apenas fueron dos kilómetros...! Sin embargo ***resultó ser una bisagra en mi vida****, porque ese día sentí por primera vez la necesidad de superarme"*, confiesa.

Porteño, divorciado y padre de dos hijas (Felicitas –21– y Justina –18–), abrazó tan intensamente la pasión por correr que hace cuatro años renunció a su trabajo como director comercial de una empresa, para dejar volar sus pies y su corazón. En tal lapso participó de las ultramaratones **(mayores a los clásicos 42,195 kilómetros)** más duras del planeta. Surcó el desierto del Sahara, unió la India con Nepal a través del Himalaya, penetró la selva del Amazonas y el Cañón del Colorado y cruzó los Alpes. Hasta corrió en la Antártida y en una mina de sal en Alemania, a 850 metros bajo tierra. A la fecha lleva recorridos como maratonista 23 mil kilómetros, recaudando donaciones por más de cuatro millones de pesos. Un espíritu superador y solidario, que acaba de significarle su mayor logro personal como corredor, al completar los casi mil kilómetros del Camino de Santiago (910 kilómetros), histórico derrotero **de hace dos mil años que recrea los pasos dados por el apóstol Santiago el Mayor** en su misión evangelizadora por Francia (desde la actual localidad de Saint-Jean-Pied-de-Port) y España (hasta Santiago de Compostela): una travesía que debía concretar en no más de 26 días, haciendo sellar en cada una de las iglesias del camino el libro que él mismo escribió –*Superarse es ganar*–, para entregárselo en Roma al papa Francisco, al final de su aventura.

Petfood Saladillo

GRAN CAMPEÓN

Vitalidad y energía para tu mascota

Nueva fórmula

www.petfoodsaladillo.com.ar

“A Francisco le conté lo que hacía, por qué lo hacía, y le entregué mi obsequio. Me abrazó y me dijo: ‘Felicitaciones, argentino. Este es tu camino’. Me derrumbé en sus brazos. Fue algo sublime para mí”

–¿Cómo surgió la idea?

–Era mi sueño. Hacía un tiempo yo había pedido a la Santa Sede ser recibido –aunque sólo fuera diez segundos– por Francisco. No tenía idea si algún día iba a tener respuesta. En simultáneo, también soñaba con completar el Camino de Santiago, un recorrido lleno de mística, llevando mi libro, en el que vuelco mi filosofía de vida. Así que de repente llegó una carta desde Roma: ¡me esperaban en un mes!

–¿Qué hiciste?

–Por suerte, conseguí pasaje para el día siguiente, y el 4 de mayo ya estaba iniciando la travesía. La terminé el 29, y el 30 ya viajaba para encontrarme con Francisco.

–¿Hiciste el Camino de Santiago corriendo?

–Los primeros diez días sí, cruzando los Pirineos. Tenía miedo de no llegar a tiempo. Me detenía en las iglesias, pedía que me sellaran el libro, agradecía, y seguía... Lo aconsejable es no correr más de 25 kilómetros por día, pero yo hacía más del doble. Cuando sentí interiormente que lo lograría, comencé a caminar. Y fue lo mejor para vivenciar ese camino que recorren tantos peregrinos.

–¿Qué pasó cuando estuviste frente al Papa?

–Le conté lo que hacía, por qué lo hacía, y le entregué mi obsequio. Me abrazó y me dijo: *“Felicitaciones, argentino. Este es tu camino”*. Me derrumbé en sus brazos.

–¿Cómo hacés para ganarte la vida?

–Me llaman empresas e instituciones de acá y del extranjero, para brindar charlas en las que vuelco mis experiencias y mi pensamiento. Soy un convencido de que con trabajo, pasión, respeto, alegría y humildad, no existe objetivo ni sueño inalcanzable. Yo no persigo fines materiales: no tengo casa propia, tampoco ahorros, y ayudo a dos hijas. Pero sigo adelante. Como dijo Francisco, es mi camino.

–¿Cuántas donaciones conseguiste por haber completado el Camino de Santiago?

–Entre otras cosas, 18 sillas de ruedas, 18 andadores, 18 pares de muletas, 910 kilos de leche en polvo y 910 de cereales, 910 pares de zapatillas y 1.820 bolsas de cemento. Nunca salgo primero en las carreras; al contrario, siempre estoy entre los últimos. Tampoco busco ser el mejor. Si el vencedor se lleva un cheque de cinco mil dólares, y yo saliendo casi último lleno de donaciones escuelas, asilos y hospitales de niños, me pregunto: ¿quién ganó realmente? ■

Eucerin®

CIENCIA VISIBLE EN TU PIEL

LIMPIEZA
EN 3 PASOS
TONIFICACIÓN
CUIDADO

Controla los signos de la piel grasa

Eucerin DermoPURIFYER para una piel fresca y saludable

Su combinación única de ingredientes activos combate los signos propios de la piel grasa - exceso de sebo y formación de comedones - ejerciendo una acción **seborreguladora y comedolítica** en sólo 3 pasos:

▸ Limpieza ▸ Tonificación ▸ Cuidado

Resultados visibles a partir de las 4 semanas de uso.

*Ipsos Healthcare Alemania para Eucerin Argentina, Diciembre 2015

Venta exclusiva en farmacias

Eucerin recomienda visitar a tu Médico Dermatólogo al menos una vez por año.
Servicio de atención al consumidor: 0800-555-0142
www.eucerin.com.ar
/eucerinargentina

dsgn.com.ar

#MorningTime

LUN. A VIER. DE 6 A 10 HS.

AGUSTINA CASANOVA | DIEGO POGGI

One 103.7

BA's #1 Hit Music Station

@RadioOne1037 /RadioOne1037 /RadioOne1037

SUSCRIBITE A GENTE

Y OBTENÉ TU TARJETA 365

365. Es más barato tenerla que no tenerla.

¡Disfrutá beneficios en más de 5000 comercios!

PEDÍ TU TARJETA AL **0810.333.0365**

O INGRESÁ EN **365.COM.AR**

PROMOCIÓN VÁLIDA PARA CIUDAD AUTÓNOMA DE BUENOS AIRES, GRAN BUENOS AIRES Y LA PLATA.

TARJETA 365 DESTINADA EXCLUSIVAMENTE PARA PERSONAS SUSCRIPTAS QUE DEBERÁN SUMAR AL MENOS: SEIS (6) PUNTOS DE ACUERDO A LAS COMBINACIONES POSIBLES Y DESEADAS, TODO CONFORME REGLAMENTO DE 365, TARJETA 365 PLUS ES EXCLUSIVA PARA PERSONAS SUSCRIPTAS QUE DEBERÁN SUMAR AL MENOS: NUEVE (9) PUNTOS DE ACUERDO A LAS COMBINACIONES POSIBLES Y DESEADAS, TODO CONFORME REGLAMENTO DE 365. BENEFICIOS VÁLIDOS PRESENTANDO ALGUNAS DE LAS TARJETAS 365 Y DOCUMENTO QUE ACREDITE IDENTIDAD, EN TODO EL TERRITORIO ARGENTINO. LOS BENEFICIOS Y DESCUENTOS NO SON COMBINABLES, NI ACUMULABLES CON OTRAS PROMOCIONES, BENEFICIOS Y/O DESCUENTOS. PARA MÁS INFORMACIÓN SOBRE LOCALIDADES HABILITADAS PARA LA SUSCRIPCIÓN, BENEFICIOS, TÉRMINOS Y CONDICIONES, LOCALES ADHERIDOS VER EN WWW.365.COM.AR/REGLAMENTO O LLAMÁ AL 0810.333.0365. ARTE GRÁFICO EDITORIAL ARGENTINO S.A., CUIT 30-50012415-2, PIEDRAS 1743, CP 1140, CIUDAD AUTÓNOMA DE BUENOS AIRES.

Curvas de top

Cuando los vestuaristas le preguntaron hasta dónde quería mostrar, ella pidió que le destacaran las piernas, *"aunque ya me siento segura con todo mi cuerpo"*.

“Jamás entré en escándalos, y no voy a hacerlo ahora que soy mamá”

A diez meses de tener a Mila, su hija junto al dj Meme Bouquet, la actriz y modelo de Multitalent Agency brilla en el *Bailando*. Habla de su debut en el show, del enfrentamiento con Pampita –*“fue un momento incómodo para ambas”*–, de sus tips de belleza postparto, la defensa del colecho y sus ganas de casarse *“para coronar”* la relación.

MARIA DEL CERRO

Por Maru Cociffi. Fotos Christian Beliera.

“Meme me alimenta el ego. Incluso luego del parto me decía que estaba linda... Que mi novio me vea así me hace sentir sexy y sensual”

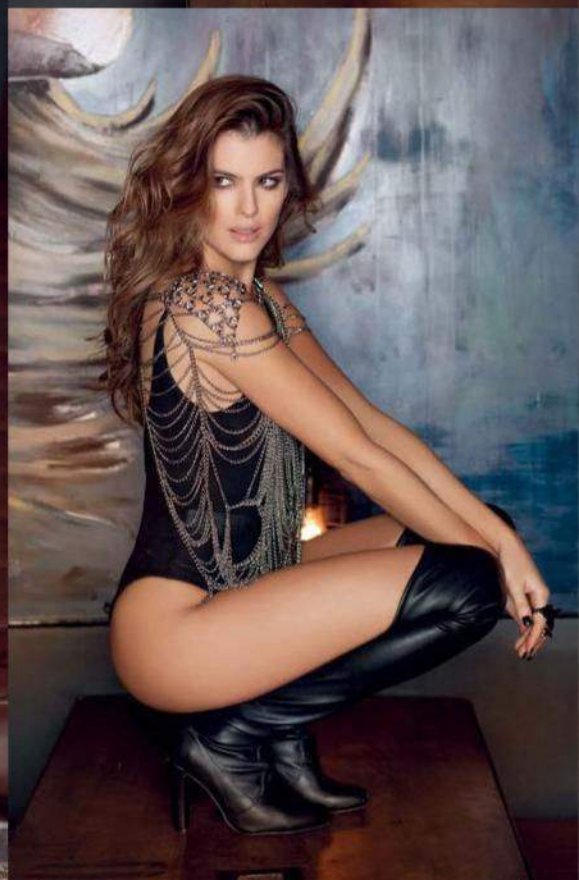

Beauty postparto

"Genéticamente me acomodé muy rápido", confiesa Del Cerro. Reconoce que, aunque no quedó con kilos de más ni tuvo necesidad de hacer dieta, siguió algunos tratamientos ***"para ayudar a que la panza vuelva a su lugar"***. ¿Cuáles fueron? ***"Combinamos distintas aparatologías: el Triaction, que hace un diagnóstico personalizado y sirve para reducir, eliminar la celulitis, tonificar y drenar; el E-Shape, utilizado en el postparto inmediato para reducir (sólo precisó un par de sesiones en el abdomen); el Lifskin, que mejora la celulitis, y el Ultratone para tonificar"***, detalló Priscila Dzigciot, directora médica del centro de estética Bace.

No se lo esperaba. Aunque admite *"que en otro momento hubiese dudado porque siempre mantuve un bajo perfil"*, no bien la convocaron se lanzó de lleno al *Bailando*. *"**Me pareció un gran desafío.** Ya tenía ganas de volver a trabajar después de la maternidad"*, asegura María del Cerro (31), mamá de Mila (diez meses) junto a su pareja desde hace seis años, el diseñador gráfico y dj Jaime "Meme" Bouquet (31). *"Antes lo hablamos con mi mamá y mi suegra. Las dos nos dijeron que nos iban a ayudar con la beba, y por eso me animé"*, cuenta la actriz y modelo de Multitalent Agency. *"Casi no tenía experiencia en el baile, porque lo único que había hecho con coreos fue en* Casi Angeles*, pero eran más simples* –confiesa–. *Al principio **tenía más nervios por las previas que por el baile en sí**. Me daba miedo que me preguntaran sobre temas de los que no quería hablar"*. Y con justa razón. Su amistad con la China Suárez –de novia desde fines de 2015 con Benjamín Vicuña– fue el primer blanco del jurado. *"Colgate de lo que puedas. **Si te tocaron amigas famosas, disfrutalo**"*, le *"recomendó"* Polino. Y Moria, aunque en la pista fue más benévola, después del show hizo gala de su célebre lengua karateca. ¿Qué dijo sobre María? *"**Es una mosquita muerta**... Estas que se creen cool son las más peligrosas"*. La devolución más esperada fue la de Carolina Ardohain: *"Sos talentosísima. Ojalá algún día puedas hablar de vos. Ya van varios ritmos hablando de lo mismo. Tenés todo para ser María del Cerro, no* 'la amiga de'*"*, lanzó picante Pampita.

–Siempre tuviste un perfil bajo. ¿Cómo viviste el enfrentamiento con Pampita?

–No lo sentí así. Fue un momento incómodo para ambas, porque yo no tengo nada que ver y es un tema de su vida privada, que tampoco va a llevarlo a la pista.

–En las primeras galas debiste hablar de Vicuña y la China, y a ella le molestó: te acusó de no llevar tu propia previa.

–Entré al programa y enseguida me buscaron para que dijera algo picante sobre ese tema. Y no lo hice. Contesté respetuosamente y lo desactivé. Ahora las previas dependen de mí. Soy actriz. Laburé en la novela *Lobo* y con Cris Morena en *Casi Angeles*. Hice teatro dos años en *Algunas mujeres*. No soy una mina que no pueda generar una previa. Tengo mi vida y puedo hablar de mil cosas antes que de los demás.

–¿Haber sido ex de su novio actual, Pico Mónaco, no genera rivalidad?

–No soy la ex. Salí con él, pero nunca fuimos novios.

En casa y en la pista

Arriba: **Junto a su pareja desde hace seis años, el dj Meme Bouquet, y su beba Mila. Y en el *Bailando* con su partenaire, Nicolás Villalba. *"Me siento muy segura: él saca lo mejor de mí en la pista"*, asegura la top.**

CARDON
ALVEAR
CARDON
EAU DE PARFUM

“Soy actriz. No soy una mina que no pueda generar una previa. Tengo mi vida y puedo hablar de un montón de cosas antes que de otros”

Además, Pampita es muy profesional: cuando debe dar una devolución, conmigo es tan justa como con el resto.

–¿Sos de enojarte?

–Tengo carácter, pero no me interesa pisarle la cabeza a nadie. Jamás entré en escándalos y no voy a hacerlo ahora que soy mamá. Tengo bien claro que el *Bailando* es un show de televisión; no iría ahí a pasarla mal. Para mí es un esfuerzo muy grande participar teniendo un bebé. He llegado a bailar a pesar de tener a Mila con 39.7 de fiebre en casa... En esos momentos entrás en crisis y te preguntás: *“¿Estaré haciendo bien?”*. Como toda primeriza, me agarran miedos y culpas.

–¿Cómo sos en el rol de mamá?

–Tranquila. Dejo fluir. Cuando le doy de comer a Mila no me importa si agarra la comida con la mano. A la hora de dormir por ahí le ponemos reggae, no las típicas canciones de bebé. Con Meme, que es dj y labura de noche, no le armamos una rutina, porque no tenemos una vida convencional. Por ahí se acuesta a la una de la mañana y se levanta a las once.

–¿Qué opinás del colecho?

–Ja, ja. Yo me hago más la dura, pero Meme me dice con cara de compungido: *“Pobrecita, sola en el otro cuarto... Traela”*. Y termina durmiendo con nosotros.

–¿Cómo es la intimidad con una beba en la cama?

–Cuando parí sentí que Meme me puso en un lugar de leona. Siempre alimenta el ego: incluso en el postparto me decía que estaba linda. Que me vea así me hace sentir sexy y sensual. Más en mi caso, porque él trabaja en la noche y me agarran inseguridades como mujer.

–¿Sos celosa?

–Un poco, aunque él siempre me da seguridad. Le tengo confianza... ¡pero a las demás no! Cuando veo los comentarios que le ponen en Instagram –*“ah, no podés más”; “sos un bombón”* y cosas así– la verdad que me agarra algo por dentro.

–¿Todavía soñás con casarte?

–¡Por supuesto! Me encantaría. Soy un poco Susanita. Meme me carga y me dice: *“Si tenemos un hijo... ¡Ya me tenés agarrado!”*. Pero siento que falta eso para coronar nuestra relación y la familia que formamos. ■

Producción: Ceci Nissen. Asistente de fotografía: Gastón Beliera. Maquilló: Celeste Uría. Peinó: Juanma Cativa para Mala Peluquería. Agradecemos a Sarkany, Blackmamba, De La Ostia, Kosiuko, Más Negro, Los Vados del Isen, Sweet Victorian, Sweet Lady, Boken y J.W. Bradley Bar (www.bradleyltdbar.com).

marimba
www.bymarimba.com

EAMEO

“Antes de insultar por López o los tarifazos, preferimos reírnos de la realidad”

Hace dos años un grupo de diez amigos creó EAMEO, su página de Facebook para reírse de la actualidad. En poco tiempo se convirtió en furor en las redes sociales, con imágenes que divierten a millones de argentinos. Aunque prefieren mantenerse en el anonimato, cuatro de ellos aceptaron una charla para develar parte de sus secretos.

Por Sergio Oviedo. Fotos: Diego García.

Según el Génesis*, todo empezó con Adán... ¡pero nuestro génesis es mucho más reciente!”*, confiesa Picachu (35), nombre de fantasía que eligió este docente y diseñador gráfico, uno de los diez creadores de EAMEO. Aunque **no son amantes de las entrevistas** (prefieren permanecer en el anonimato), quienes a diario le ponen humor a la realidad argentina y mundial aceptaron una charla en la redacción de GENTE. Ahí, los cuatro que vinieron en representación de este equipo dedicado todo el día a cranear memes para subir a las redes, confiesan que *“todo nació como un juego. Antes de insultar por los bolsos de López o los tarifazos, decidimos poner humor con una foto”.*

Además de Picachu están Camila (48, publicista) Quien Les Habla (39, productor de desarrollos inmobiliarios) y Pato (34, diseñadora gráfica). *“Todos nos conocemos por hacer humor en otra página. Como **ahí teníamos restricciones para trabajar**, decidimos salir a la cancha con otro estilo: con las fotos que todos los días inundan millones de computadoras del planeta”.* Su humor tuvo repercusión inmediata. En Twitter tienen 286 mil seguidores, en Instagram 43 mil y en Facebook, la plataforma con la que nacieron y que más actualizan, 860 mil. Hace unos meses hicieron ruido cuando subieron una foto de Luis Majul con una vincha rosa con la leyenda *“Maury”*, una obvia comparación del periodista con el fan de Wanda, y Facebook

Detrás de las máscaras

Picachu, Quien Les Habla, Pato (en realidad, un maniquí, porque la diseñadora gráfica que lo representa prefirió contestar pero no aparecer) y Camila son los nombres de fantasía que eligieron estos cuatro creativos del humor. El avatar que los identifica es un retrato de Zulma Lobato tal como lo hubiera intervenido Andy Warhol.

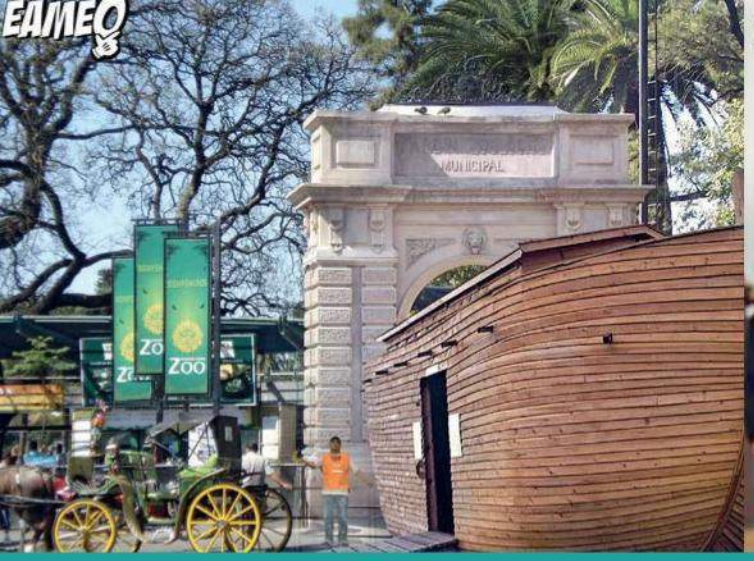

Humor virtual

Pronto llegarán al millón de seguidores en Facebook, pero aún no sacaron un rédito económico de verdad. Sólo ganaron con *Línea de tiempo*, el programa de Matías Martin en la TV Pública, que les pagaba por hacer un dibujo del invitado. *Arriba:* Una foto del Zoo porteño y el Arca de Noé, para llevarse a los animales, y Ottavis como niño cantor luego de ganar más de 600 mil pesos en la lotería. *Abajo:* José López vuelve de las vacaciones al convento, y Mia Farrow –en imagen de *El bebé de Rosemary*– espantada por la factura del gas.

les suspendió la cuenta por unas horas. Superada la censura, siguieron sumando adherentes en la web.

–¿Cómo nació el nombre?

Picachu: Arrancamos en septiembre de 2014, compartiendo fotos entre nosotros. Como eran tan divertidas, decidimos ponerles un logo que nos identifique. El EAMEO está tomado de la particular pronunciación de *"eh, amigo"*, la expresión que usan por ejemplo los trapitos cuando te piden unos pesos para cuidarte el auto. Abrimos la página y se llenó de seguidores.

Camila: La idea original era crear un grupo de diez para afanar un banco... Pero teníamos mucha competencia y decidimos hacer humor.

–¿Qué fue lo primero que explotó?

Quien Les Habla: ¡El Big Bang! *(carcajadas)*

Pato: No, lo del motochorro que robó a un turista en La Boca. El *"eh, amigo"* lo pusimos con el Jorobado de Notre Dame, y fue furor.

Quien Les Habla: La otra buena fue la de las botellas de Manaos con los nombres, como en ese momento lo hacía Coca Cola. La diferencia era que nosotros les pusimos nombres más originales.

Picachu: ¡Micho, Gordo, Negro, Tito y Cabezón! No en ese orden, claro... ¡Grandes amigos! *(carcajadas)*

–¿Cuál es el famoso que más ligó?

Camila: ¡Mirtha Legrand! La hicimos con el reloj de *Volver al futuro*. ¡Tuvo miles de visitas! Le siguen el Pepe Mujica, Maradona, el Papa y Ricardo Iorio.

–¿La foto de Majul censurada los terminó de empujar a la fama?

Quien Les Habla: Por ahí fue la que más trascendió, ya que Facebook nos bajó de su página.

Camila: Con Majul directamente no tuvimos problemas. No somos tan importantes como para que él pida que nos censuren. Sucedió que muchas personas nos denunciaron a Facebook y fuimos suspendidos. ¡Por ahí el más enfurecido era el fan de Wanda!

–¿Por qué prefieren no mostrarse?

Pato: Porque esto nació así, de forma anónima, y a la vez queremos que la gente nos disfrute por nuestro humor y nada la condicione. Si salgo en una nota, doy la cara y digo que soy de River, cuando hagamos un chiste con Riquelme, en lugar de disfrutarlo, va a decir: *"Lo hacen porque son gallinas"*.

–¿Cuál es el personaje por el que más los insultan?

Picachu: La política y el fútbol es lo que más divide. Nos dijeron *"gallinas"*, *"homofóbicos"*, *"kirchneristas"*, *"troskos"*, *"macristas"*... ¡Nos acusaron de todo!

–¿A quién defienden más?

Quien Les Habla: Verón es un tipo al que todos puteamos por ir caminando a patear el córner en el Mundial de Japón, pero cuando ponés una foto suya, enseguida tenés muchos comentarios apoyándolo.

Pato: Los riquelmistas son los peores. Aunque ya no juegue más, es uno de los máximos ídolos de las últimas décadas. ¡Ponés una foto y pueden llegar a insultar una semana seguida! ■

TODOS LOS DÍAS

Aerolíneas Argentinas

Conocé todos los beneficios en
beneficiosacanomas.com.ar

TARJETA DE CRÉDITO MACRO

HASTA 18 CUOTAS SIN INTERÉS

0810-555-2355
macro.com.ar
/BancoMacro

Macro
Tu Banco cerca, siempre

CFTNA 2,10%

PROMOCIÓN VÁLIDA DESDE EL 11/06/16 AL 31/07/2016, PARA COMPRAS DE PASAJES AÉREOS EMITIDOS POR AEROLÍNEAS ARGENTINAS. HASTA 18 CUOTAS SIN INTERÉS CON TARJETAS DE CRÉDITO MASTERCARD, VISA Y AMERICAN EXPRESS DE LOS BANCOS DEL GRUPO MACRO. VÁLIDA PARA TODOS LOS DESTINOS Y SOBRE CUALQUIER TARIFA QUE ESTÉ DISPONIBLE AL MOMENTO DE LA EMISIÓN. PROMOCIÓN NO INCLUYE EL SERVICIO DE CARGAS. LOS PASAJES NO CONTEMPLAN DEVOLUCIÓN. TNA (TASA NOMINAL ANUAL) 0%, TEA (TASA EFECTIVA ANUAL) 0%, CFTNA (COSTO FINANCIERO TOTAL NOMINAL ANUAL) 2,10% (IVA NO ALCANZADO, INCLUYE SEGURO DE VIDA SOBRE SALDOS). NO VÁLIDO PARA TARJETAS EMPRESA O AGRO, A EXCEPCIÓN DE TARJETAS VISA EMPRESAS QUE QUEDARÁ INCLUIDA DENTRO DE LA PROMOCIÓN. LA PRESENTE PROMOCIÓN APLICA PARA CONSUMOS DE TIPO PERSONAL/FAMILIAR. NO ACUMULABLE CON OTRAS PROMOCIONES VIGENTES. LOS DATOS Y OFERTAS INCLUIDAS EN EL PRESENTE AVISO REVISTEN CARÁCTER INFORMATIVO QUEDANDO DETERMINADO QUE LOS ESTABLECIMIENTOS, LOS PRODUCTOS Y/O SERVICIOS INDICADOS O LA CALIDAD DE LOS MISMOS NO SON PROMOCIONADOS, NI GARANTIZADOS POR LOS BANCOS DEL GRUPO MACRO. LOS BANCOS DEL GRUPO MACRO NO SE RESPONSABILIZAN POR LO CUPONES PRESENTADOS FUERA DE TÉRMINO POR LOS COMERCIOS. AEROLÍNEAS ARGENTINAS S.A. CUIT 30-64140555-4, BOUCHARD 547, 8VO. CABA. CONSULTE BASES, CONDICIONES, ALCANCES DE LA PROMOCIÓN, Y TODA INFORMACIÓN ADICIONAL EN FORMA PREVIA A REALIZAR LA OPERACIÓN EN BENEFICIOSACANOMAS.COM.AR O AL TEL. 0810-555-2355 O AL 0810-888-3300 PARA BANCO DEL TUCUMÁN O EN LA SUCURSAL MÁS CERCANA A SU DOMICILIO.

“Nada me gustaría más que ser el nuevo James Bond”

FERNANDO CARRILLO

El actor venezolano y figura del *Bailando* es el candidato más firme para protagonizar al Agente 007. Como para sentir algo de la adrenalina que podría vivir en el rodaje, y en una producción en el aire, se arrojó en paracaídas junto a GENTE. Los miedos, el futuro, el amor y el desafío de volver a trabajar en la pantalla local.

Por Karina Noriega,
Fotos: Fabián Uset y Luciano Bacqué.

Misión posible...

...y cumplida. Así aterrizó luego de su salto en caída libre, a 250 kilómetros por hora, impecable con su smoking Silla Argentino.

No es un pájaro, no es un avión...

...¡es Carrillo! La odisea comenzó a tres mil metros de altura. Descendió mil y abrió su paracaídas, iniciando dos mil metros de caída libre a 250 km por hora.

“No le temo a las alturas. Me encanta la adrenalina de los deportes extremos”

“Si es cierto que soy el latino con más posibilidades de interpretar a Bond, definitivamente estoy cerca de Hollywood”

Tom Hardy, Will Smith y James Norton son algunos de los que habrían fracasado en eso de ser el nuevo James Bond. *“Soy uno de los nominados para ser el Agente 007”*, dice feliz el venezolano Fernando Carrillo (50). Ayer galán de telenovelas, hoy participa del *Bailando* en beneficio del sueño de Senderos del Sembrador, institución a la que ayudará aunque no llegue a la final. Además, es dueño de una productora de contenidos que tiene una división comercializadora de agua no alcalina –lo único que bebe el mítico galán de *Abigail* y *Rosalinda*–. Es sábado al mediodía en Lobos, y en segundos se va a tirar en paracaídas, como haría Bond en cualquier ciudad europea, aterrizando para salvar la vida de alguna moderna Golden Girl. Como el héroe de ficción interpretado por Roger Moore, Sean Connery, Pierce Brosnan y Daniel Craig, entre otros, ama la acción y las sensaciones extremas. *“No le temo a las alturas. Me encanta la adrenalina de los deportes extremos”*, cuenta el actor, que de niño soñaba en convertirse en súper-agente. Le encanta *“surfear las olas de Malibú”*, donde lo espera su chica, la italiana Sabrina, con quien mantiene una relación desde hace cinco años. *“Estoy muy feliz y sí, tengo ganas de otro hijo. Me gustaría que fuera una nena. El tiempo dirá, y los tiempos de Dios son perfectos”*, dice. En 2001, momento cumbre de su carrera, desechó una oferta millonaria de Televisa *“por un paquete demencial de novelas”*. Tras la muerte de su madre buscó *“un camino más introspectivo y hacer la mía”*. Hizo giras desquiciadas de promoción en lugares como Asia, donde cosecha los más devotos fans. Siempre aspiró a Hollywood, aunque ha sido un deseo esquivo (al menos hasta ahora): *“Si es cierto que soy el latino con más posibilidades de interpretar a Bond, como dicen las cadenas de noticias más importantes, definitivamente estoy cerca de Hollywood”*.

Tierra llamando a Fernando

***"Esto es más fácil que bailar"*, bromea el actor que, sin un ápice de nervios, acciona el botón de su mochila y enseguida el paracaídas se abre... ¡para tranquilidad de todos!**

ATERRIZAJE ARGENTO. A la Argentina, donde se lo conoció por el éxito de *Abigail* y de su relación con Cathy Fulop, también protagonista de esa tira, regresa tras veinte años. *"Estoy muy feliz, pasando uno de los mejores momentos. Sinceramente, tengo un gran romance con ustedes, que tienen un país maravilloso"*, señala, al tiempo que uno de sus viejos amigos y colaborador personal le extiende un marcador para firmar sobre su disco *Angel caído del cielo*. Y como un foráneo en el *Bailando*, Carrillo esperaba cosechar muchos ceros, pero para su sorpresa le va más que bien. *"Parece que voy aprendiendo"*, dice orgulloso, ya recuperado de su lesión. ¿Sobre el jurado? *"Intento seducir a todos por igual con mi actuación y mi esfuerzo; con ellos conseguí todo en esta vida"*.

TRES, DOS, UNO... Llegó la hora del salto. Está subido a la avioneta que surca el cielo a tres mil metros de altura, para descender a dos mil, desde los que se lanzará al vacío en caída libre, a 250 kilómetros por hora. Elegante, con su impecable smoking, se cuelga la mochila con el paracaídas, ayudado por Alejandro Vico. *"Es ahora o nunca"*, dirá. Como en una suerte de *"resetting"* de la vida, se alisa el black tie y asegura: *"No hay nada que me amedrente. No le temo al futuro"*. En un grito que se evaporó en el aire, apenas audible desde el suelo, en la escuela de paracaidismo de Lobos se entregó al abismo. Allí donde desconocemos lo que viene, pero donde todo es emocionante y adrenalínico. ■

Producción: Audrey Liceaga y Tita Menotti.
Pelo: Magdalena Barrenechea.
Make up: Marina Nougués para De la Vega Make Up.
Agradecemos a Silla Argentino, Escuela de Paracaidismo de Lobos, Alejandro Vico, Luciano Bacqué y Agencia AB.

1

2

3

4

Alta costura en el Colón

Laurencio Adot presentó su nueva colección Elsita, inspirada en la memoria de su madre, Elsa Aztiria de San Martín, con un gran desfile en el Teatro Colón. **1**, **2** y **3.** Sofía Zámolo, Rossella Della Giovampaola y Flavia Palmiero estuvieron en la front row. **4.** Lara Bernasconi y Mariana Arias tampoco quisieron perderse el desfile. **5.** El diseñador condujo junto a Nequi Galloti. **6.** El gran final para los vestidos de novia, que escoltaron Adot y su socio, Thiago Pinheiro. **7**, **8** y **9.** ¿Otras celebs que dijeron presente? Mariela Anchipi, Karina El Azem y Teresa Calandra.

5

6

7

8

9

1

2

3

4

5

6

7

Ladies en BA

1. Julieta Cardinali recorrió la expo de los finalistas de la competencia UNACASA Habitar Contemporáneo en el MALBA. **2.** Eva De Dominici en la embajada de Francia, donde compartió junto a Lancôme el tradicional festejo del 14 de julio, celebrando los orígenes de la marca en el lugar galo por excelencia de Buenos Aires. **3.** Sabrina Garciarena también estuvo entre las invitadas de luxe. **4.** Agustina Casanova, figura de Multitalent, en el aniversario de Novecento Bellas Artes. **5.** Avon presentó a Natalia Oreiro como su embajadora, de la mano de la nueva fragancia Little Black Dress. **6** y **7.** Stephanie Demner y Jazmín Stuart en el lanzamiento del agua termal mineralizante de Vichy.

10 Gigas y llamadas libres.
Gratis con tu plan.

movistar

Descargá la App Mi Movistar y activá GRATIS TEST DRIVE POR 90 DÍAS

4G LTE

movistar.com.ar/buenasnoticias

PROMOCIÓN "TESTDRIVE" VALIDA EN ARG. DEL 01/07/16 AL 30/09/16. PARA CLIENTES INDIVIDUOS MOVISTAR CON PLAN POSPAGO CON SERVICIO 4G. SE ACTIVA DESDE LA APP "MI MOVISTAR (WWW.MOVISTAR.COM.AR/TIENDA/APLICACIONES/MI-MOVISTAR). PERMITE A LOS CLIENTES PONER A PRUEBA SU PLAN Y SUGIERE UN "PLAN IDEAL" SEGÚN LOS CONSUMOS REALIZADOS. EL CLIENTE ABONARÁ SU PLAN MENSUAL Y PODRÁ UTILIZAR POR 90 DÍAS CORRIDOS DESDE LA ACTIVACIÓN, SERVICIOS ADICIONALES SIN CARGO EXTRA: 10 GB DE INTERNET/MES, MINUTOS ILIMITADOS PARA FIJOS Y MÓVILES DE ARG., SMS MULTIDESTINO ILIMITADOS PARA MÓVILES DE ARG. NO INCLUYE LARGA DISTANCIA INTERNACIONAL, ROAMING, SMS PREMIUM, SMS INTERNACIONALES, SMS A Nº FIJOS, NI MMS. CUMPLIDO EL PLAZO, LOS SERVICIOS ADICIONALES SE DARÁN DE BAJA AUTOMÁTICAMENTE Y EL CLIENTE VOLVERÁ A SU PLAN ORIGINAL O PODRÁ CONTRATAR SU "PLAN IDEAL". TELEFÓNICA MÓVILES ARGENTINA S.A., AV. ING. HUERGO 723, PB, CABA, CUIT 30-67881435-7, INSCRIPTA EL 1/12/94, BAJO EL NÚMERO 12.454, LIBRO 116, TOMO "A" DE SA.

1

Salidas en vacaciones

1. Guillermina Valdés junto a Fernando Dente y Natalie Pérez, protagonistas del musical *Peter Pan* en el Gran Rex. **2.** Mónica Antonópulos se probó las colitas de Angela Torres, que interpreta a Tigrilla en el musical. **3.** Flor Torrente también estuvo entre los espectadores famosos. **4.** Julieta Prandi, beauty de Multitalent, en el partido de los Jaguares por el SúperRugby vs Lions, en Vélez. **5.** Lola Cordero visitó con sus hijas el pelotero gigante de *Buscando a Dory* en el Abasto Shopping. **6.** Jey Mammon y Gustavo Sofovich en el show *Tigrou*, de Innovacirco. **7.** Los fotógrafos de GENTE Fabián Mattiazzi y Maximiliano Vernazza expondrán hasta el 15 de agosto en la 27ª Muestra Anual de Fotoperiodismo Argentino, en el Palais de Glace.

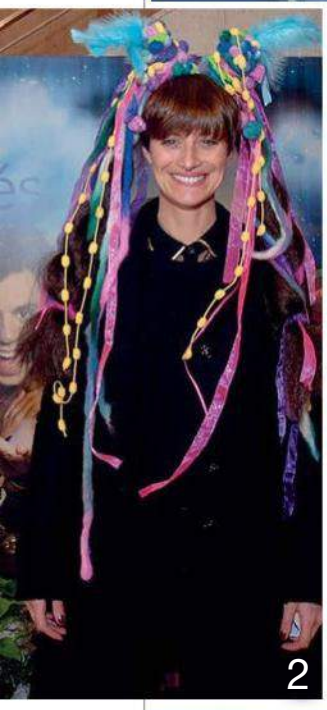
2

3

4

5

6

7

Juntos, creamos momentos.

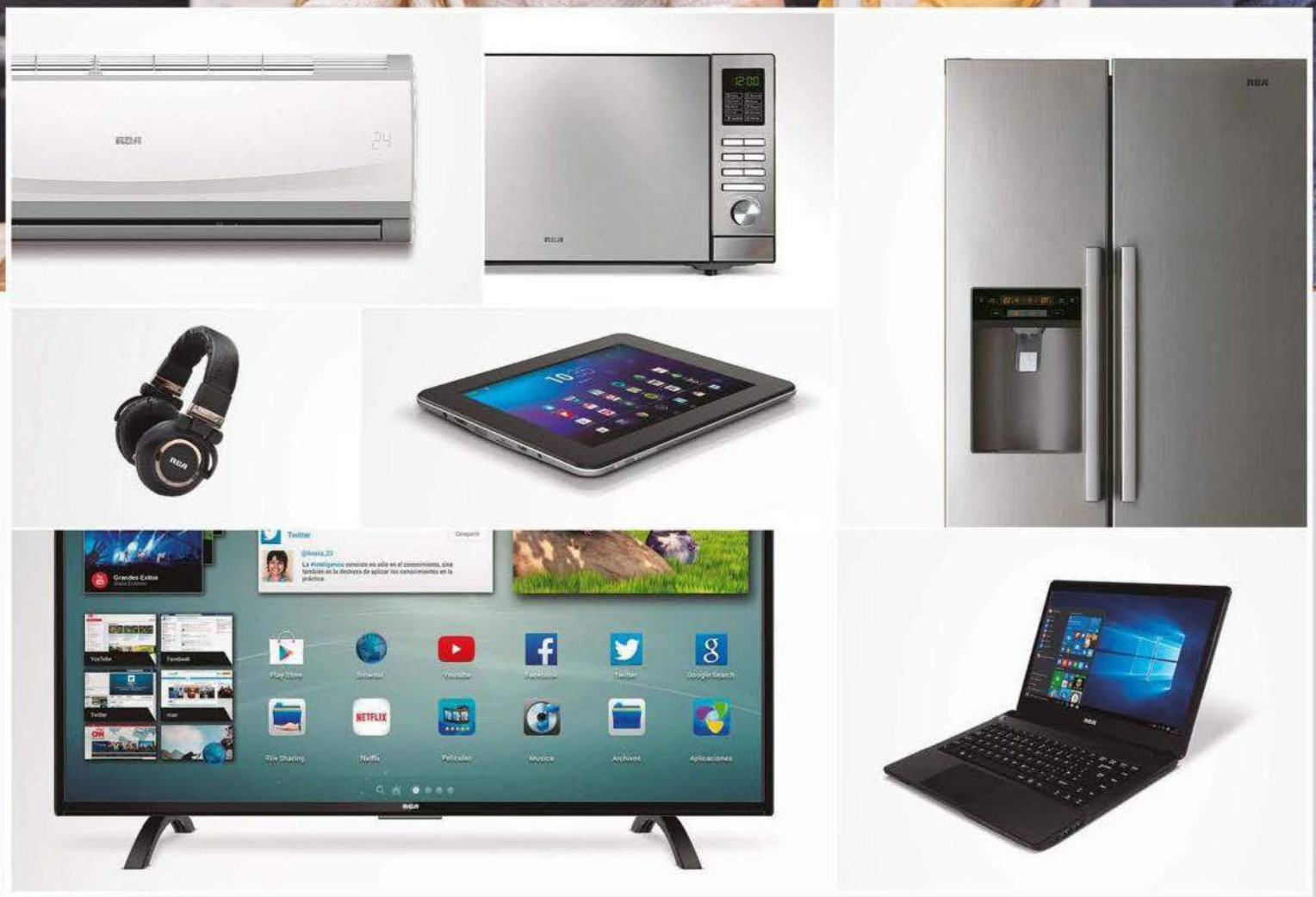

Disfrutá de nuestros productos y viví momentos únicos.

RCA

RCAargentina @RCA_Ar RCA_Argentina

radiovictoria Fabrica, Distribuye y Garantiza Radio Victoria. Fueguina. SA. info@rca.com.ar • www.rca.com.ar

Súper solidarios

1. Dalma Maradona y Malena Guinzburg participaron de los talleres del Mes de la Sopa Solidaria, que organizó Manuel Lozano, de la Fundación Sí, junto a *Knorr*.
2. Andrea Pietra se acercó al predio El Dorrego para ayudar en la misión solidaria de Metro 95.1.

Te veo por TV

Jey Mammon, Marley, Luly Drozdek y Flor Peña en un alto de las grabaciones de *La peluquería de Don Mateo,* por Telefe.

TEATRO

FALLADAS
Dirigidas por Muscari, Cecilia Dopazo, Martina Gusman, Laura Novoa, Andrea Politti y Patricia Palmer estrenarán la comedia el 4/8, con funciones de miércoles a domingos en el Multiteatro (Corrientes 1283, CABA).

WATERLOO, A BAILAR!
En vacaciones, el musical teen con canciones de ABBA desembarcó en el Teatro Buenos Aires con funciones de martes a domingos a las 15 (Rodríguez Peña 411, CABA). www.plateanet.com/Obras/waterloo

LA OFI
¿Qué pasaría si te quedaras encerrado el fin de semana en la oficina? Eso sucede en esta comedia a estrenarse el 6/8 con funciones de viernes a domingo a las 20:30 en el teatro Picadero (Pasaje Santos Discépolo 1857, CABA).

FUERZA FRUTA
Aulas en Movimiento se presentan en la Nave de la Ciencia en Tecnópolis los lunes, martes, jueves, viernes y sábados a las 17:30, miércoles a las 15:30 y domingos a las 16:30 (Gral. Paz casi Constituyentes).

MUESTRA

JULIE BERGADA
La muestra homenaje, con obra fotográfica, abre sus puertas el 3/8 en el Museo Nacional de Arte Decorativo (Av. del Libertador 1902).

MUSICA

LOS BRUJOS
La banda más eléctrica del rock argentino regresará con el viernes 5/8 a las 21 en La Trastienda Samsung (Balcarce 460).

9 MENOS CUARTO
El sábado 30/7 presentarán *Tengo suerte,* su reciente video, y *Es la hora de despertar,* su nuevo cd, en The Roxy a las 19 (Niceto Vega 5542, CABA).

SUENA SUPERNOVA
Previo a su participación en el Personal Fest, darán un show el 30/7 a las 21 en La Trastienda Samsung (Balcarce 460).

NO REHAB BAND
Es la banda que hace el tributo oficial argentino a Amy Winehouse, la diva del soul anglosajón. El viernes 29/7 a la medianoche en Notorious (Callao 966).

CALENDAR GIRL

TAN ARRIESGADA, DULCE Y CALIENTE QUE TU LIBRO PODRÍA FUNDIRSE

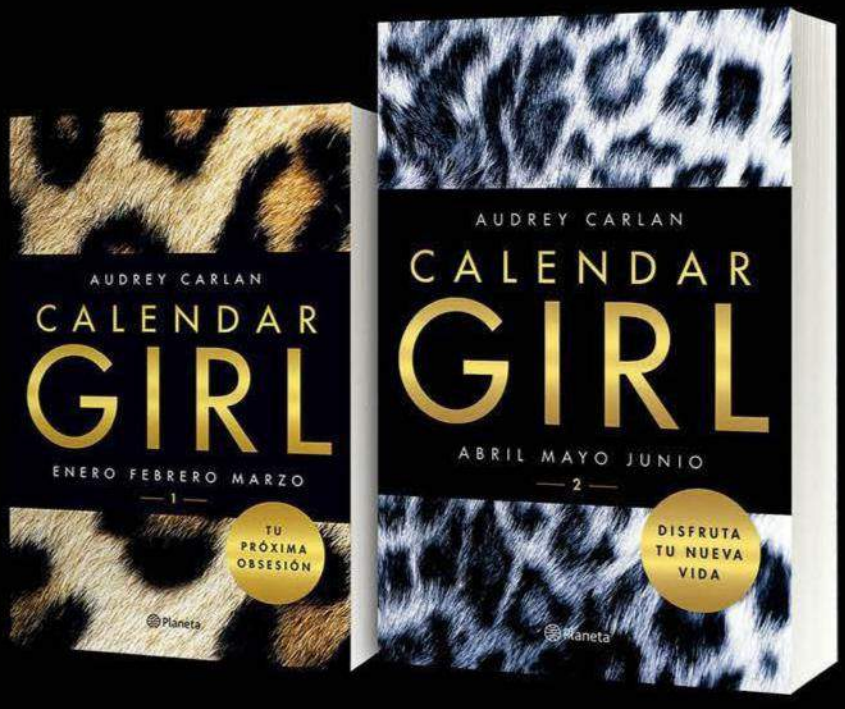

DOCE MESES. MUCHAS VIDAS. UN SOLO AMOR

Planeta planetadelibrosargentina @PlanetaLibrosAr seriecalendargirl.com

Conociéndose

Sábado 23 de julio, 13.30 horas, Sanatorio de la Trinidad, Palermo. Rottemberg, dueño de Multiteatro, con Karina y Nicolás, que llega treinta años después de Tomás, el primer hijo de Carlos, pesando 3,548 kilos.

El empresario teatral y su mujer, Karina Pérez Moretto, tuvieron su primer hijo juntos, después de siete tratamientos de fertilización in vitro. En la intimidad del sanatorio, comparten detalles de la titánica búsqueda y sensaciones de la paternidad al borde de los 60.

CARLOS ROTTEMBERG

"¡Nicolás nació de una pareja de 103 años!"

Por Ana van Gelderen.
Fotos: Maximiliano Vernazza

Igual que con cada uno de los tratamientos precedentes, a las tres de la tarde del lunes 30 de noviembre, Carlos Rottemberg (59) estaba sentado en el living al lado de su mujer, Karina Pérez Moretto (44). Una vez más esperaban juntos el resultado del análisis de sangre, que **las seis veces anteriores les había dado negativo**. *"Sonó el teléfono cuando habían pasado dos minutos de las tres. Atendió Karina y lo único que atinó a decir* fue '¿por qué?*', después de que el doctor Ramiro Quintana le dijera* '¡te felicito!'. *No caía. Necesitaba escuchar la frase* 'estás embarazada'*"*, rememora el empresario teatral, vestido de pijama, en la antesala de la habitación 383 del Sanatorio de la Trinidad, en Palermo.

Pensado y deseado

Se conocieron en 1990, cuando ella empezó a hacer la publicidad de sus teatros. No habían ni tomado un café juntos cuando él la invitó a salir, el 11 de abril de 2009. Nunca más se separaron...

Hace exactamente cuarenta y ocho horas que nació Nicolás, su segundo hijo –ya tiene a Tomás (30)– y el primero de Karina, su pareja hace siete años. Con la calma de un experto, el padre de la criatura sonríe cuando los médicos le comunican que después de practicarle unos estudios –porque *"se puso un poco amarillito"*–, el bebé no necesitará lámpara para revertir la ictericia.

UN AMOR Y UNA DECISION. *"Con Karina estamos juntos desde el 11 de abril del 2009, pero la conozco hace veintiséis* años*, cuando empezó a hacer la publicidad de los teatros. Nunca habíamos ni tomado un café, hasta que la invité al cine... Era soltera, y yo estaba separado desde el año anterior de Linda* (Peretz, actriz y madre de su primer hijo). *Fuimos a ver* Vicky Cristina Barcelona*, la de Woody Allen... ¡**y nunca más nos separamos!** Es más: en septiembre estábamos viviendo juntos. A esa altura no pensábamos en tener hijos"*, cuenta Rottemberg al repasar su historia de amor con Karina.

Entonces la flamante mamá se suma a la charla luego de dormir a Nicolás y detalla: *"**Hasta los cuarenta yo no quería saber nada con ser madre.** Era la típica tía copada: sentía que tener un hijo no era para mí. Cuando los cumplí, cambió todo. Fue un baldazo de angustia... No sabía qué me pasaba. Empecé a hacer terapia, y en dos meses me cayó la ficha. Tuve la seguridad plena de que quería tener un hijo. Con Carlos empezamos a hacer los deberes"*. Por su lado, Rottemberg también tuvo que trabajar la decisión y buscar consejo. *"Me sirvió mucho el apoyo de Tomás. Además, tuve una buena charla con Roberto Bisogno, del Teatro de la Comedia, que fue padre y abuelo exactamente el mismo día. Así me fui preparando"*, cuenta Carlos.

BUSQUEDA IMPLACABLE. *"Al principio pensamos que era* 'soplar y hacer botellas'*... Pero pasaban los meses y el embarazo no se daba.*

¿SABÍAS QUE LA CONFIANZA QUE NECESITÁS PARA ESCRIBIR TU PROPIA HISTORIA ESTÁ JUSTO FRENTE AL ESPEJO?

Para aprovechar cada oportunidad, necesitamos confiar en nosotras mismas. Y muchas veces buscamos esa seguridad afuera, cuando en realidad el coraje que necesitamos para alcanzar los sueños, está dentro nuestro. Para comprobarlo, sólo hace falta que nos miremos al espejo.

Para disfrutar a pleno de cada momento, y lograr que todo lo que soñamos suceda, no estaría mal contar con una dosis extra de confianza que nos impulse a dar un paso adelante. ¿Qué pasaría si tu pelo se viera justo como vos querés? Nosotras sabemos que tener el pelo de tu lado puede hacer la diferencia.

Es por esto que Sedal se renueva, es nuevo por fuera e increíble por dentro, tiene nuevos diseños de packs y fórmulas que te brindan fácil desenredo, fragancias increíbles y más suavidad*; para que tu pelo se vea y se sienta tal como vos querés. Solo depende de vos aprovechar cada oportunidad.

¡PONÉ TU PELO DE TU LADO Y EMPEZÁ A ESCRIBIR TU PROPIA HISTORIA!

sedal CO-CREATIONS tu pelo de tu lado!

*Con el uso de shampoo y acondicionador comparado con shampoo sin agentes acondicionadores.

Sentimos mucha frustración. Entonces, después de seis meses, la doctora Alicia Palant, obstetra de Karina, nos dijo que por nuestra edad fuéramos a ver a un especialista en fertilidad. Con el doctor Quintana analizamos distintos tratamientos. Empezamos con los in vitro; cuando el primero dio negativo, fue muy duro. ***Nos hicimos seis más, entre el 2013 y el 2015****, y recién en el séptimo llegó Nicolás. Todo lo anterior fue muy doloroso. Yo sufrí un 10 por ciento de lo que sufrió Karina, la que puso el cuerpo. Lo de ella fue titánico. Un gran acto de amor. Después de tantos intentos tenemos seis embriones congelados, por si queremos tener otro hijo más adelante"*, relata Rottemberg, quien en su juventud –antes de tener a Tomás– supo con su mujer de entonces, Linda Peretz, lo que es sufrir para tener un hijo: además de perder un embarazo en el primer trimestre, se le murió un hijo apenas nació, por mala praxis.

"Para traer al mundo a Nicolás sufrí un 10 por ciento de lo que sufrió Karina, la que puso el cuerpo. Lo de ella fue un gran acto de amor"

LLEGO NICOLAS. Fue a las 12.02 del jueves 21 de julio, por cesárea, siguiendo la recomendación de la obstetra. *"****Por nuestra edad somos pareja de riesgo****, y además, por el esfuerzo que hicimos por tener un hijo. Por eso una cesárea resultaba más segura que un parto normal"*, asegura el empresario, que presenció la llegada del bebé y lo bañó recién nacido. *"Verlo por primera vez fue muy fuerte. Yo llegaba tan cargada... Cuando lo tuve en mi pecho, me aflojé como nunca. Y aunque suene increíble, el dolor de la cesárea pasó a un décimo plano. ¿Viste cuando dicen eso de que* 'te sentís plena'*? Bueno, ¡así me siento!"*, agrega Karina.

"Tomás estuvo pegado a la sala de partos y nos acompañó desde el principio. En eso tiene mucho que ver la mamá, Linda, que vino ayer a saludarnos. Es muy lindo ver a mi hijo con su madre visitando a su hermano. Si bien nos separamos y hubo broncas, estuve con ella 29 años. Hoy trabajamos juntos y seríamos tontos si habláramos mal uno del otro", reflexiona Rottemberg. *"Mis padres, que todavía los tengo, me inculcaron que la familia es todo. Si bien nunca hablé de mi vida privada y me siento raro contando esto y haciendo fotos, todo tiene un porqué... Conocí a mucha gente que pasa por lo mismo que nosotros.* ***Quiero que sepan que hay muchos y nuevos métodos, que no hay que desanimarse.*** *Mírenme si no a mí, que voy a ser papá como Charles Chaplin y Norman Briski"*, concluye antes de que Karina se apure a apuntar: *"¡Ojo que también se te coló Mick Jagger!"*. Entre risas, la conclusión es unánime: *"¡Nicolás nació de una pareja de 103 años!"*. ■

+ OMEGA-3 – COLESTEROL

TODOS LOS DÍAS PODÉS HACER ALGO POR TU CORAZÓN.

EL ACEITE DE CHÍA TE AYUDA A REDUCIR LOS NIVELES DE **COLESTEROL Y TRIGLICÉRIDOS**

La CHÍA es una de las fuentes naturales más ricas en ácidos grasos Omega-3 que reducen el colesterol "malo" (LDL) y aumentan el nivel del "bueno" (HDL) ayudando también a disminuir los triglicéridos. Además, al ser un producto de origen vegetal carece de sabor fuerte o a pescado.

Con respaldo científico y calidad de Laboratorios Bagó.

Bagó

SUPLEMENTA DIETAS INSUFICIENTES. CONSULTE A SU MÉDICO Y/O FARMACÉUTICO.

LOS TINELLI

Paz y amor al pie de la Cordillera

Fotos: Andrés Campos.

Marcelo pasó un fin de semana a pura nieve en su campo de Esquel, Chubut, adonde llegó acompañado por Guillermina Valdés y el benjamín, Lorenzo. Alejado de las polémicas de tinte político, aprovechó para relajarse y recargar pilas. La familia es la receta predilecta, siempre.

El nene de mamá y papá

El jueves 21, recién bajados del avión, los tres se preparaban para las minivacaciones invernales. Lolo tuvo la exclusividad de sus papis.

Como en casa

A pesar de que los lugareños están acostumbrados a las llegadas de Marcelo y su familia, siempre se genera un pequeño revuelo. La gente no pierde la chance de sacarse una selfie, a la que el conductor accede de la mejor manera. Lolo, bien abrigado y en brazos de mamá, se portó genial.

Descanso. Familia. Afectos. Tranquilidad. El combo que Marcelo Tinelli más disfruta por estos días contiene esos ingredientes. Porque si sobrevienen turbulencias de tinte político (la polémica con el Gobierno nacional, obviamente) y queda apartado del objetivo por el cual luchaba desde hacía meses (colaborar con este caótico fútbol argentino), el conductor Nº 1 aprovecha el tiempo. Y vuela hacia uno de sus lugares favoritos –Esquel, cerca de la Cordillera, en un extremo de la bella Chubut– y se olvida por un rato de esas tribulaciones.

Esta vez los viajeros fueron sólo tres: Marcelo (56), su mujer Guillermina Valdés (38) y el pequeño Lorenzo (dos años y tres meses). El trío arribó a Esquel el jueves por la tarde, con ganas de solazarse con un paisaje de ensueño, cubierto por la nieve del invierno. En su casa de campo, Tinelli logró desenchufarse hasta el lunes al mediodía, cuando finalmente regresó a Buenos Aires. En el medio, el jefe de Estado, Mauricio Macri, lo acusó de satirizarlo *"de mala manera"*, mientras que el ex mandatario Fernando de la Rúa se sumó a las críticas (*"quieren minar la autoridad del presidente"*, opinó). Marcelo respondió con una ironía: *"Mingo, vamos a darle bola a Tinelli. Hagamos el corralito, que va a ser un golazo"*, tuiteó, junto a una foto de Cavallo y De la Rúa. Para entonces ya había recargado las pilas, en un silencio reparador y majestuoso, sólo quebrado por las risas de Lolo. Sí, la mejor receta. ■

ESPACIO PUBLICITARIO

Knorr

fundaciónsí .org.ar

MES DE LA SOPA SOLIDARIA

TE INVITAMOS A PARTICIPAR DEL MES DE LA SOPA SOLIDARIA.

Knorr junto a Fundación Sí organizan el Mes de la Sopa Solidaria que consiste en un circuito nacional de talleres solidarios, que se llevan a cabo durante el mes de julio en diferentes puntos del país. Lo producido en estos talleres es a beneficio de las recorridas nocturnas que realiza Fundación Sí todas las noches para asistir a personas en situación de calle. Desde el 2009 Knorr dona 1millón de sopas para repartir en las recorridas.

A modo de lanzamiento, el 2 de julio se realizó un festival solidario, evento gratuito y abierto al público. Una jornada en la que participaron más de 1500 personas de los diferentes talleres y disfrutaron de una tarde solidaria.
Durante estas vacaciones de invierno Knorr y Fundación Sí te invitan a participar de los talleres solidarios y gratuitos que se llevarán a cabo en diferentes puntos del país. Contaremos con talleres de panadería, de diseño de tazas para servir las sopas, de tejido y de confección de bufandas de polar.

Festival de lanzamiento del Mes de la Sopa Solidaria.

DURANTE LAS VACACIONES DE INVIERNO PODÉS COLABORAR EN LOS TALLERES EN FAMILIA.

Conocé los lugares en donde estarán los talleres en: www.facebook.com/KnorrArgentina

Dolores Fonzi, by Naima.

Calu Rivero, vestida por Margo Baridón y joyas Ascot.

Por Hugo Martin. Fotos: RCF y Premios Platino.

PREMIOS PLAT

La tercera edición de los galardones al cine iberoamericano pasó por Punta d el Este. V estatuillas Ricardo Darín, Guillermo Francella y Dolores Fonzi. El glamour de la red carp

Hollywood en castellano

China Suárez por Natalia Antolín.

Natalia Oreiro: *"Diseño mío, más que de Las Oreiro"*.

INO

Veintitrés países vieron en directo cómo se alzaron con sus
et –¡de 60 metros!– y el final a todo candombe, con Ruben Rada.

Guillermo Francella y Marynés by Ivana Picallo.

Ricardo Darín y Florencia Bas con un outfit de Purificación García.

Cecilia Roth por Pablo Ramírez y colgante de Tiffany.

Germán Paoloski y la bella Sabrina Garciarena, por Justa Petra y Ricky Sarkany.

Flavia Palmiero y el director Luis Scalella.

Dolores Fonzi y el director Santiago Mitre.

Los Trapero: Martina, Pablo y sus hijo Mateo y la recién llegada Lucero (igual que mamá: Natalia Antolín).

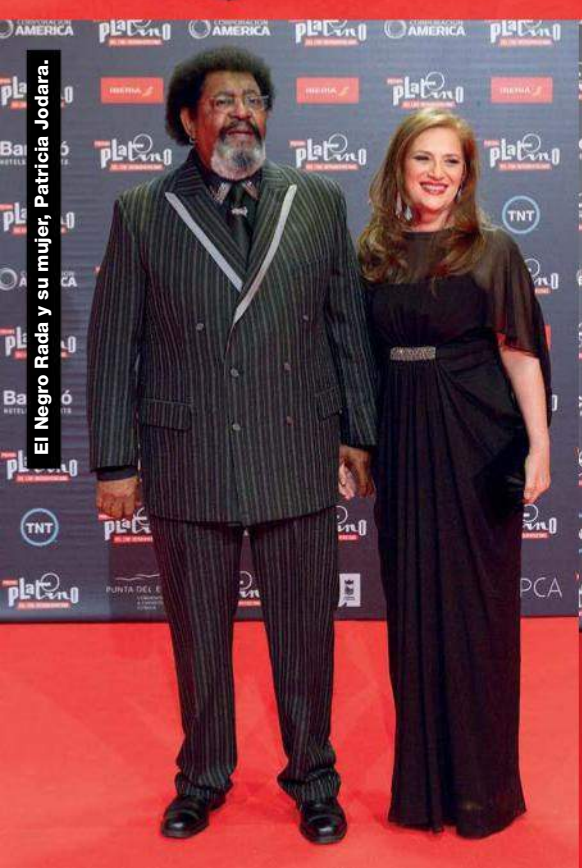

El Negro Rada y su mujer, Patricia Jodara.

Imanol Arias y su mujer, Irene Meritxell.

Andrea del Boca por Donna Karan.

Encuentro de lujo

1. Peter Lanzani llegó por *El clan*, la más nominada de los Platino. 2. El español Eduardo Noriega con Inma Cuesta. 3. Edward J. Olmos (el teniente Castillo de *División Miami*) con Cecilia Roth en el Punta del Este Resort & Spa. 4. Los Francella: Nico, Guillermo y Marynés. 5. Diosa: Natalia Oreiro.

el ganador es...”, pudo escuchar, el domingo por la noche, una audiencia potencial de 700 millones de personas. Tal el universo que abarcan los Premios Platino: los 23 países que componen Iberoamérica. En realidad, a la fórmula habrá que cambiarle el género: la gran ganadora de la velada, entre **más de 600 películas** sometidas al rigor de un jurado compuesto por 56 expertos, fue la colombiana *El abrazo de la serpiente* (en coproducción con Venezuela y Argentina), cuyos integrantes subieron siete veces (de ocho rubros en que estaban postulados) a agradecer el favor del jurado, incluidos Mejor Película y Mejor Dirección (Ciro Guerra).

DE CINE SOMOS... De los ocho actores argentinos que fueron nominados a premios individuales, tres levantaron sus estatuillas. Por supuesto, **nunca puede faltar Ricardo Darín**, seguramente hoy el argento más universal. El actor, que estuvo acompañado por su mujer, Florencia Bas, se alojó en la casa de su gran amiga Susana Giménez. Este año con la película *Truman* como estandarte, se llevó a casa el galardón de honor y el premio del público, que le fue entregado en el Punta del Este Resort & Spa y agradeció con humor: *“Yo soy muy vago y voy haciendo lo que puedo... Esto es demasiado”*. Después habló del significado de los Platino: *“Me siento muy honrado. Hay que tratar de consolidar estos premios, que hacen a nuestra unión y confraternidad, y poner en valor lo que viene ocurriendo subcutáneamente, pero que se tiene que ver en la superficie, porque nuestros lazos son muy fuertes”*.

También Guillermo **Francella obtuvo el Platino**, por Mejor Actuación Masculina en *El clan*, de Pablo Trapero. El actor llegó a Uruguay el mismo domingo y se alojó en el hotel Fasano Las Piedras, donde se quedaría hasta el martes. Estuvo acompañado en la red carpet por su mujer, Marynés (elegantísima en su vestido de Ivana Picallo) y su hijo Nicolás. Su composición de Arquímedes Puccio deslumbró a los jurados: *“Es una gran película, un rodaje inolvidable, y haber transitado un rol que está en las antípodas de cualquier ser humano fue un desafío: ¿quién podría comulgar con Puccio? Ganar este Platino es una satisfacción para mí”*. Y, por supuesto –ante la observación de GENTE–, no obvió lo que para él fue un gol

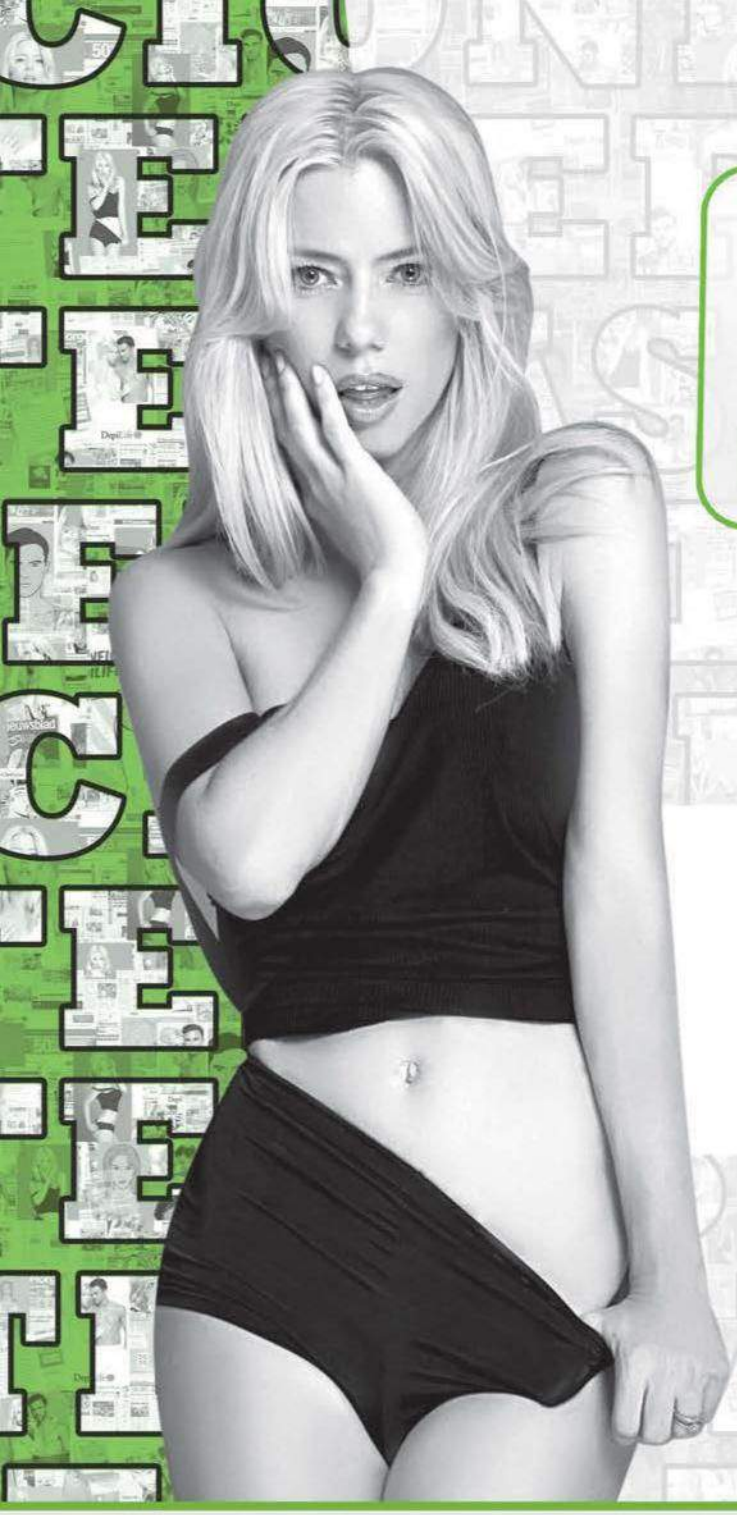

TU OPORTUNIDAD...

-5000-
TRATAMIENTOS
PROMOCIONADOS

Duplicá!

Comprá 3 sesiones y obtené 3 sesiones GRATIS

¿Cuantos quedan?

Enterate en nuestro sitio web
www.depilife.com.ar

DepiLife

DEPILACIÓN LÁSER DEFINITIVA

WWW.DEPILIFE.COM.AR 0800 888 DEPI (3374)

*Comprando 3 sesiones de depilación láser, obtenés 3 sesiones más sin cargo sobre la misma zona. Promoción válida a partir del día 20 de Julio de 2016. Válida hasta completar el cupo de 5000 tratamientos. Válida para todas las sucursales DepiLife. Más bases y condiciones en nuestro sitio web www.depilife.com.ar

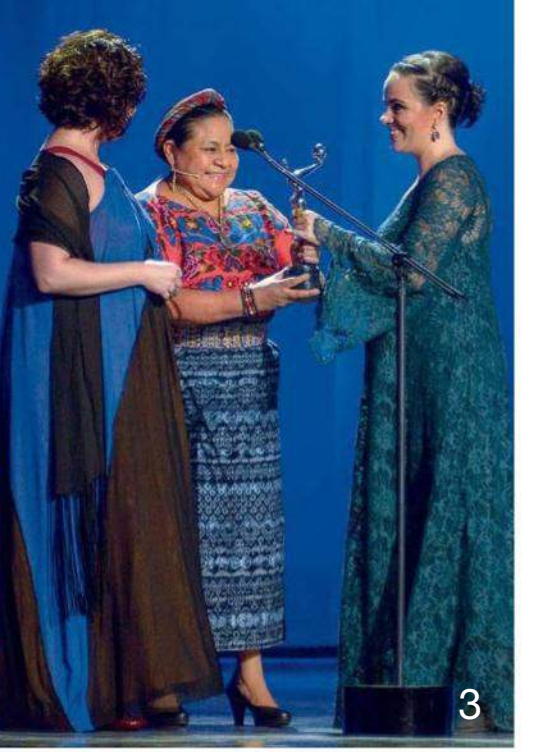

Música y compromiso

1. La mexicana Paulina Rubio fue la encargada de ponerle ritmo a la gala. 2. Diego Torres, un habitué del Este, fue otra de las atracciones. 3. La guatemalteca premio Nobel de la Paz, Rigoberta Menchú, fue galardonada en los Premios Platino por su labor social.

similar al del Chango Cárdenas en 1967: *"Es cierto lo que decís. Gané este premio en la misma tierra donde Racing fue campeón Intercontinental"*.

También estuvieron nuestras actrices. **Dolores Fonzi se llevó el premio a Mejor Actuación Femenina** por *Paulina*. Conmovida, pidió por la libertad de Belén, la joven tucumana presa por un supuesto aborto –en cuya historia se basa el film– y señaló: *"Pensé que no me iba a emocionar, pero desde que comenzó la ceremonia lo estuve.* ***Se lo dedico a las mujeres víctimas de violencia de género.*** *Y a Belén, que entró a un hospital por un aborto espontáneo y está presa. Increíblemente, el aborto en la Argentina es todavía ilegal. Esta película genera debate, rompe estructuras de pensamiento. Y, como premiación, esto es una fiesta, con compañeros de todos lados"*. A su lado siempre estuvo el director de la película y su actual pareja, Santiago Mitre, sobre quien dice: *"Es el que vio en mí la vulnerabilidad y la potencia como para aguantar lo que el personaje sostiene. Me sigue potenciando y fomentando lo mejor, como actriz y como persona, porque por suerte ahora es mi novio"*.

HASTA MADRID 2017. Es indudable el crecimiento de estos premios que organiza EGEDA (Entidad de Gestión de Derechos de los Productores Audiovisuales), cuyo presidente es Enrique Cerezo, a su vez mandamás del Atlético de Madrid. Los Platino van por su tercera edición (las anteriores fueron en Panamá y Marbella), y de 60 periodistas que se acreditaron en el país centroamericano, en Punta del Este se repartieron casi 300 credenciales a medios de prensa. Para la gala se inauguró el Centro de Convenciones de Punta del Este. Apenas diez días antes terminó de construirse este monumental edificio de 7.000 metros cuadrados, que puede albergar a 4.000 personas y costó 41 millones de dólares. Está ubicado en un predio de 12 hectáreas, donde funcionaba el viejo aeropuerto El Jagüel.

El color local llegó en el final de mil tambores, con las famosas llamadas uruguayas y la música de Ruben Rada. Antes del cierre a puro candombe, el **Negro cantó el tango *Volver* junto a Diego Torres** (quien evitó cruzarse con su ex, la colombiana Angie Cepeda). Otro crédito local: Natalia Oreiro, que deslumbró en la alfombra roja con un diseño que *"lo hice yo; es mío más que de Las Oreiro"*, según contó entre risas. Además, cantó *Garota de Ipanema* y condujo los Platino junto al mexicano Adal Ramones. El plus de la conducción fue el del español Santiago Segura –¡sí, el inefable Torrente!–, que en la noche del jueves se enteró del fallecimiento de su padre y eligió quedarse en Punta del Este: *"Allá no tengo a nadie a quien consolar –con mi hermano no me hablo–, así que a pesar del ofrecimiento de la organización para que regrese, preferí estar aquí"*. Y, madrileño hasta la médula, el creador de aquel policía tan corrupto como simpático, despidió a todos hasta la próxima cita, que tendrá lugar el año próximo en la capital ibérica. ■

Agradecimientos: Alejandra Volpi, Alicia Montesano y María Fernández.

Plenitud

ACTIVE·FIT

"Cambiar mi ropa interior por Plenitud me devolvió la *hermosa experiencia de enseñar"*

Probá la **comodidad y discreción** de Plenitud Active Fit. La **única** ropa interior descartable para incontinencia con Cotton Flex, que se siente como **algodón...**

...y compartí lo que ganaste

LLAMÁ AL **0800.222.0402** de lunes a viernes de 9 a 18hs.
ó ingresá en **www.viveplenitud.com Y PEDÍ TU MUESTRA GRATIS**

De gala

Furriel y De Dominici –by Las Oreiro– en la red carpet. El sábado asistieron a un almuerzo de homenaje a Ricardo Darín, quien fue con su esposa, Florencia Bas. Entre ellos, Irma Cuesta y su padre.

JOA

"Somos nov

La pareja de actores, que hace poco blanqueó el romance iniciado a principios de año, pasó por los Premios Platino y se llevó todas las miradas. *"Estoy enamorada"*, dice ella, que ya no luce los incisivos separados. El, entre pudoroso y cool, no quiere hablar de su vida privada.

Por Hugo Martin.
Fotos: R. C. F.

QUIN&EVA

ios, pero todavía no vivimos juntos”

El rótulo *“pareja de moda”* en los Premios Platino se lo llevaron Joaquín Furriel (41) y su joven novia, Eva de Dominici (21). El galán viajó al Este para acompañar su último trabajo, *El patrón*, superado por *El abrazo de la serpiente* en la terna a Mejor Film. Y claro, cuando pisó la alfombra roja con su chica veinte años menor (¡sí, veinte!), la actriz vestida por Las Oreiro se robó todas las miradas. ¿El motivo? Además de su belleza, la mano del ortodoncista. Es que los dientes incisivos de Eva –históricamente separados, que le daban un toque muy personal– hoy están juntos. *“Uso brackets, pero no me los voy a juntar del todo. Este no va a ser el resultado final: todavía están en movimiento”*, se ríe.

Furriel y De Dominici se alojaron en el hotel Fasano Las Piedras, de donde apenas salieron para un almuerzo y homenaje a Ricardo Darín en el Parque Internacional de las Esculturas de la Fundación Atchugarry. También asistieron el ex presidente uruguayo José *“Pepe”* Mujica con su esposa, la senadora Lucía Topolansky, y la ministra de Turismo, Liliam Kechichian. Un rato más tarde, la pareja fue a una fiesta que brindó la organización en el hotel Conrad. *“Somos novios y la estamos pasando bárbaro. Pero ésta no es una prueba de convivencia, porque todavía no vivimos juntos. Yo estoy súper relajada acá; el que viene a trabajar es él”*, definió la actriz.

Para Eva es un año muy especial. Mientras su personaje en *Los ricos no piden permiso* tuvo un gran crecimiento y espera el estreno de la película *Sangre en la boca*, la relación con Furriel se afianza a diario: *“Nos conocimos en la obra* Red carpet*, pero él estaba de novio”*. Después el proyecto quedó trunco, porque Furriel sufrió un ACV: *“Hoy Joaquín está muy bien; el momento más difícil ya pasó”*. El reencuentro se dio en la tira de El Trece. *“Pegamos onda como compañeros, pero la relación recién comenzó a principios de año. Sólo tengo cosas lindas para decir. Yo estoy enamorada... ¿Si él siente lo mismo? Habrá que preguntarle...”*, tira pícara. ■

Agradecimiento: Astrid Perkins.

“Vine sola; Benja se quedó cuidando a sus hijos”

CHINA SUAREZ

La actriz de *El hilo rojo* fue una de las figuras invitadas a los Premios Platino en Punta del Este. El jueves llegó al hotel Fasano Las Piedras y el sábado viajó a Buenos Aires, para festejar los tres años de su hija Rufina. El domingo regresó, para no perderse la gala.

Por Hugo Martin. Fotos: Manuel Gianoni y archivo Atlántida.

Cumplió con todos

Con 24 años, María Eugenia tuvo fuerzas para cruzar cuatro veces el charco, estar con su hija y cumplir sus compromisos laborales. *"Mi vida es mi entorno, mi hija, mi pareja y mi familia. Hago foco en eso"*, asegura.

Tres días en soledad

La actriz en su cómoda habitación, con una increíble vista a los parques del hotel Fasano. La China ya tiene un nuevo proyecto junto a Benjamín Vicuña. Ahora van por un thriller psicológico. "El hilo rojo *empezó como un proyecto más y terminó siendo un trabajo en familia*", dice.

Hizo un raid furioso para estar en los Platino y cumplir con su hija Rufina. La China María Eugenia Suárez (24), que estuvo sin la compañía de Benjamín Vicuña, pudo con todo. *"**Benja está en Chile con sus hijos y trabajando**"*, lo excusó. Se sabe: cuando Pampita viaja –esta vez a Ibiza–, para el trasandino no hay nada más importante que cuidar a los niños. Ella llegó al hotel Fasano Las Piedras el jueves a última hora, después de pasar por Montevideo para promocionar el estreno de *El hilo rojo*. El lugar elegido resulta cuanto menos curioso: era uno de los sitios que Benjamín y Pampita habían pensado para celebrar su matrimonio, plan que, poco antes de comenzar el rodaje del film que protagonizaron Suárez y Vicuña, quedó trunco.

Cansada, antes de ocupar su bungalow (el 11) Eugenia pidió cenar. Durmió hasta el mediodía y luego aprovechó para disfrutar una tarde en el spa, la piscina cubierta y el sauna. Al otro día viajó a Buenos Aires para la fiesta de su hija Rufina (que tuvo junto a Nicolás Cabré), quien había cumplido tres años el 18 de julio. ¿Si le pesó el trajín? Para nada: *"Tengo 24 años y soy madre, pero tengo cosas de chica. No me pongo metas y trato de hacer las cosas paso a paso. Esto es un trabajo, pero **mi vida es mi entorno, mi hija, mi pareja y mi familia**. Hago foco en eso"*.

El domingo regresó a Punta y almorzó con su equipo en el hotel. Un rato después se sumó a la mesa Peter Lanzani, también alojado allí. A las seis, la China arrancó hacia el flamante Centro de Convenciones de la ciudad. Su paso por la alfombra roja, enfundada en su vestido negro de Natalia Antolín, fue de los más comentados. Simpática, se detuvo a cada paso y dejó frases sobre *El hilo rojo*: *"Empezó como un proyecto más. Nunca había actuado con Benja. Terminó siendo un trabajo en familia, que disfruté. **Yo soy nueva en este mundo**, el cine. Tuve un gran comienzo con* Abzurdah*, y me encanta. Ahora haremos juntos* Los padecientes*, un thriller psicológico con libro de Gabriel Rolón"*. Recién se fue a dormir a las cinco, tras bailar en la fiesta posterior a los premios. Y prometió volver para la reapertura del Fasano en diciembre, esta vez con Rufina y Vicuña. ■

CASINO
BUENOS AIRES

DISFRUTÁ DE LOS
MEJORES **SHOWS**

Seguinos en:

Vení a Casino Buenos Aires y viví una experiencia única.

www.casinobuenosaires.com.ar - Elvira Rawson de Dellepiane N°1 - Dársena Sur, Puerto de Buenos Aires

El jugar compulsivamente es perjudicial para la salud - Todas las imágenes son de carácter ilustrativo y no contractuales.

Lotería Nacional

GENTE en Miami

Un beso y un amor

El Kun y La Princesita en el deck de la casa que alquilaron en Miami. *Abajo:* La lancha que los transportaba al barco. Así disfrutaron el viaje de relax que se debían.

“Aunque nos comprometimos, no pusimos fecha de casamiento”

EL KUN & LA PRINCESITA

A lo largo de dos semanas, el futbolista del Manchester City y la cantante de música tropical unieron sus familias durante unas vacaciones en los parques de Disney y en Key Biscayne. Invitados por Sergio, fueron de la partida dieciocho personas, entre ellos su hijo Benjamín y Sol, la hija de Karina. En Orlando pararon en un hotel de 22.500 pesos la noche, y en Miami alquilaron una casa y un yate de 240 mil pesos la jornada. Además, negaron el rumor de un embarazo. *“Ni lo estoy ni estamos buscando un hijo”*, dijo ella.

Por Sergio Oviedo.
Fotos: Esmeralda Velázquez.

Vacaciones millonarias

Para las happy holidays en La Florida, el Kun alquiló una casa de nueve millones de dólares a un costo, por día, de siete mil. El yate, nueve mil. Sergio llevó por primera vez a su hijo Benjamín, de siete años, y a Sol, la hija de ocho de La Princesita y el Polaco Cwirkaluk. Junto a su papá Leonel dedicó tardes a la pesca.

YAMAHA
PUMA

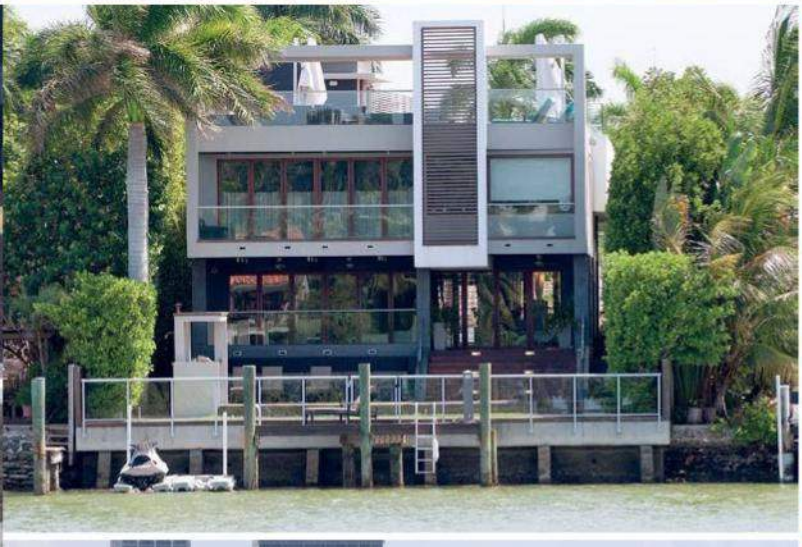

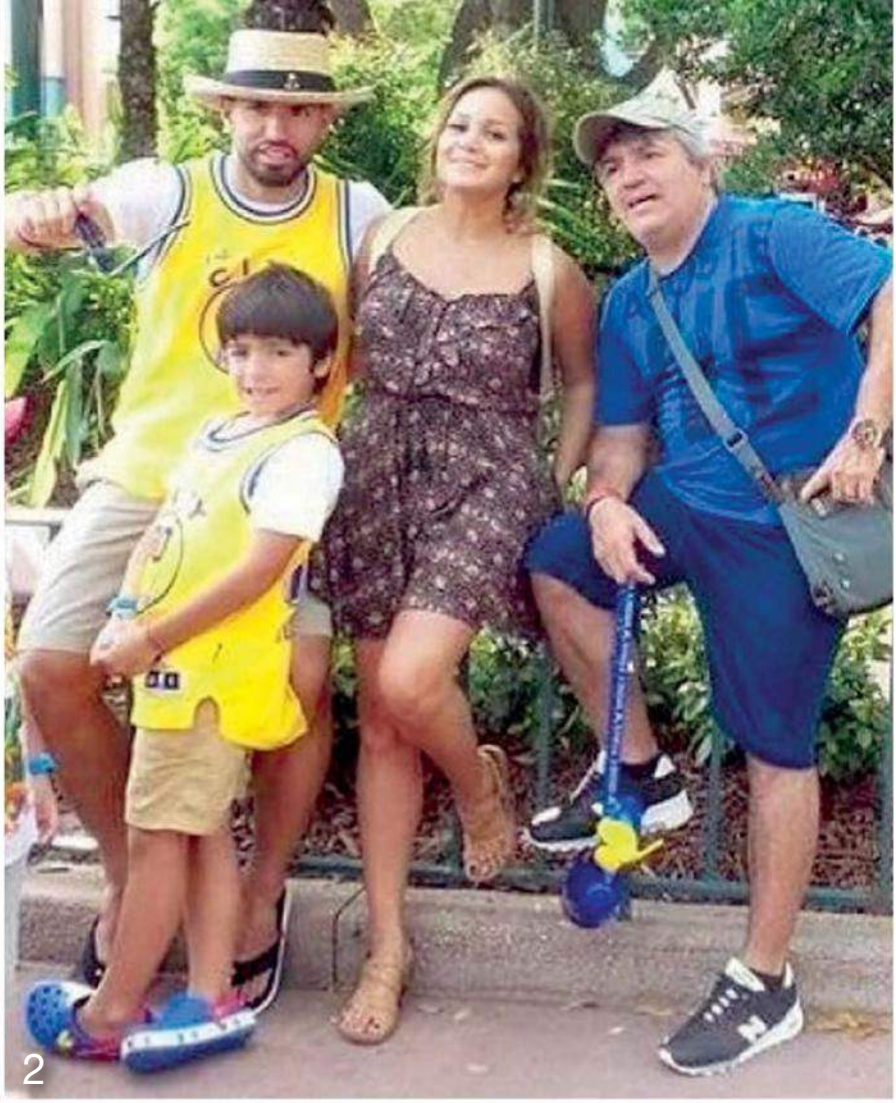

1 2

Es la casa de Mickey Mouse...

1. El Kun en Orlando con Benjamín, su hijo con Gianinna y nieto de Diego Maradona. 2. El look del futbolista –bermudas, ojotas y sombrero panameño– provocó cargadas entre la parentela. En la foto, junto a Benjamín, Karina y Leonel Agüero. 3. Parte del grupo familiar con Mickey y Minnie. 4. La Princesita y Mary Poppins. 5. Benja cautivado por La Sirenita. 6. El crack y Karina con el castillo de Magic Kingdom, una postal de Disney.

Cuando están juntos un tiempo largo se los ve muy bien, enamorados. Por ahí lo que los mata es la distancia: mientras Sergio trabaja y juega en Inglaterra, Karina no quiere abandonar su carrera en Argentina. Y ahí se producen algunos cortocircuitos. Pero son ***los normales de una pareja que vive y ama a la distancia****. Ahora, después de estas vacaciones, la relación pasa por un gran momento"*. La confesión se la hace a GENTE un íntimo de ambos, muy cercano a Sergio Agüero (28) y a Karina Jésica Tejada (30, La Princesita), que prefiere el anonimato. Hace apenas unos días que la cantante, su familia y la de Sergio volvieron al país tras unas largas y costosas vacaciones en los Estados Unidos, que incluyeron la visita a Disney, en Orlando y varios días en Miami. *"****Hace un año que venimos hablando de hacer este viaje*** –cuenta uno de los involucrados en la travesía–. *Sergio quería llevar a Benjamín* (su hijo de 7, fruto de la relación con Gianinna Maradona) *a los parques de Disney, y Karina también quería ir con su hija* –Sol (8, de su relación con Ezequiel "El Polaco" Cwirkaluk)–. *Aprovechando que se jugaba la Copa América del Centenario en USA, lo planeamos todos juntos"*, completa nuestra fuente.

EL AMOR DESPUES DEL DOLOR. El Kun forma parte del grupo de jugadores argentinos de elite que hace una década triunfa en Europa pero que todavía no pudo ganar nada con el Seleccionado mayor. Tras perder dos finales (Brasil 2014 y Chile 2015), Argentina volvió a caer ahora, por penales y ante Chile, en Estados Unidos 2016. Las esquirlas pegaron duro: en medio de la crisis institucional que sufre nuestra AFA, Lionel Messi y el mismo Martino resolvieron alejarse del combinado nacional. Luego de la derrota, Agüero viajó de Nueva York a Orlando, alojándose en el hotel Gran Florida (1.500 dólares la noche –unos 22.500 pesos argentinos–), a la espera del resto de la familia: un grupo de dieciocho personas ocupó las doce plazas de primera clase en un avión de American Airlines, y otras seis del

3

4

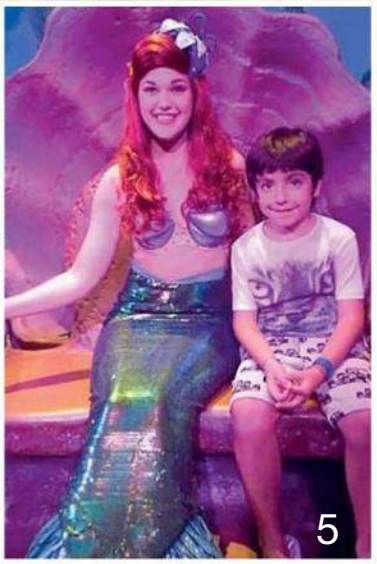
5

6

sector business. El vuelo llevaba a dos integrantes que lo querían ver con especial ansiedad: el propio Benjamín y su adorada Karina, claro. Una historia, ésta, que merece un párrafo aparte...

MUCHO MAS QUE DOS. Sergio y Karina se conocieron a mediados del 2012 en un boliche de Palermo, cuando el Kun todavía estaba en pareja con la hija de Diego Maradona. En marzo de 2013, después de un viaje de La Princesita a Inglaterra, decidieron oficializar la relación. Entonces, lo que para muchos iba a ser ***"un amor de verano"*** **terminó en una sólida relación**. A pesar de la distancia –el obstáculo que más problemas le trae a la pareja–, la realidad es que hoy están atravesando un buen momento. Tanto que hasta se habla de casamiento y del deseo de ambos de volver a ser padres. Bueno, en estos días hasta hubo un rumor de embarazo, que ella se encargó de desmentir: *"La verdad, no es cierto. El día que esté embarazada lo voy a decir sin problemas. Tampoco es algo que buscamos. Con Sergio vivimos a muchos kilómetros de distancia y, por nuestras carreras, eso va a ser así por un tiempo más"*, declaró públicamente. Sin embargo, en una cena de reencuentro con amigas, **palpándose la alianza de diamantes que le regaló el Kun**, la cantante confesó: *"Si fuera por los rumores, ¡ya tendría como seis hijos! Creo que todo eso se va a dar si algún día decidimos irnos a vivir juntos. Todavía falta, porque a él le quedan dos temporadas de contrato con el Manchester City. Aunque nos comprometimos hace más de un año, no pusimos fecha de casamiento"*, sorprendió revelando.

DESEMBARCO EN MIAMI. Después de Orlando (adonde se trasladaron en camionetas Cadillac alquiladas y con chofer), la pareja y su familia pasaron una semana en Miami. Sergio se

"El día que esté embarazada lo voy a decir sin problemas. Tampoco es algo que buscamos. Con Sergio vivimos a muchos kilómetros de distancia y, por nuestras carreras, eso va a ser así por un tiempo más".

División Miami

Una de las salidas en lancha antes del regreso de la cantante a la Argentina, para retomar su gira, y de la partida del futbolista a China, para sumarse a la pretemporada del Manchester City.

encargó de alquilar en la bahía de Key Biscayne, por siete mil dólares diarios (105 mil pesos), una mansión de nueve millones de dólares. **De cuatro pisos, cinco cuartos en suite**, amplia cocina, comedor, salón de estar, deck y embarcación propia, la renta incluía a tres personas de servicio, un mayordomo, tres choferes, capitán y marineros para la embarcación. La familia recibió la comida vía delivery por el canal, y apenas salieron para disfrutar del lujoso barco. *"Allí hay un lugar que se llama El Maya y atiende a los millonarios. Ellos les proveyeron la comida para la casa y el yate. ¿Lo que más pidieron? **Tapas y cortes de carne argentina**"*, cuenta una de las personas que trabajaron para los Agüero. Por las noches, la pareja disfrutó de la comodidad del deck y, al ritmo de la cumbia, convirtieron ese lugar en su nido de amor. Uno de los días en que los chicos se despertaron tarde, Leonel, el papá de Sergio, fue hasta el centro a comprar camarones y unas cañas, y decidió probar suerte con su hijo arrojando unos anzuelos al agua.

"NUNCA LOS VIMOS TAN FELICES". Eso coincidieron en afirmar a la hora de la despedida los familiares de Sergio –mamá Adriana, papá Leonel, Yésica, Maira y Daiana (tres de sus seis hermanos)– y algunos sobrinos. Aunque la idea inicial era volver juntos a Ezeiza –para que el Kun pudiera asistir a un show de Karina en Salta–, Sergio cambió su pasaje y **voló hacia China, para sumarse a la pretemporada de su equipo, ahora a cargo de Pep Guardiola**. El domingo visitó la Gran Muralla con su compañero Nicolás Otamendi. Luego de cumplir los cinco años de contrato con el club inglés (a través del cual embolsará unos 60 millones de dólares sólo en salarios), el delantero pretende regresar a su tierra, para volver a calzarse la camiseta de Independiente, en lo posible junto a sus hermanos Gastón y Mauricio. *"Me fui muy chico del club y quiero volver al Rojo para salir campeón. Además, sería un sueño poder hacerlo con mis hermanos. Por eso termino mi contrato con el Manchester y rajo para Avellaneda"*, le aseguró a una radio partidaria. Con ese regreso sueña toda la familia, Benja y, obvio, Karina. **¿Será quizás el momento de casarse, irse a vivir juntos y agrandar la familia?** ■

Siempre
Cuidamos lo que más querés
PROFESIONALES DE CONFIANZA
PARA TRATAMIENTOS PERSONALIZADOS
SERVICIO DE ACOMPAÑANTES TERAPÉUTICOS
ADAPTADOS A CADA NECESIDAD.
0800.345.0492
/siemprearg
@siemprearg
www.siemprearg.com
Mail de contacto: info@siemprearg.com
SUCURSALES: Buenos Aires - La Plata - Rosario - Santa Fe - Córdoba - Tucumán - Mendoza - Paraná - Mar del Plata

La Cabrera, a puro disfrute

Revista GENTE agasajó a sus anunciantes con un almuerzo en La Cabrera, una de las mejores parrillas de Buenos Aires. Sinónimo de excelentes carnes, finos vinos y una cuidada selección de guarniciones, La Cabrera se distingue –en palabras de su creador, el chef Gastón Riveira– como una parrilla *"bien porteña"*. En la mesa, colmada de camaradería, sobraron las sonrisas. ¡Salud!

Los kits de GUM, para grandes y chicos

GUM, empresa líder dentro del segmento de higiene bucal, propone sus kits portátiles para niños y adultos, con todo lo indispensable cada vez que uno sale de casa. Compuestos por un cepillo plegable con grip de goma y cerdas suaves, y un gel dental que ayuda a prevenir las caries, vienen completísimos. Además, el de adultos es el único en el mercado que incluye hilo dental expanding (10.9 m). Un plus: las líneas para niños están inspiradas en *Buscando a Dory* y *Star Wars*.

Mascotas pequeñas, nutrición gigante

Dog Selection, líder en el desarrollo de alimentos para mascotas, creó para sus líneas Etiqueta Negra y Criadores la presentación Razas Pequeñas. Se trata de un producto que innova en el diseño de los nutrientes, al ofrecer una alimentación de excelencia en partículas pequeñas, adaptadas a la mordida de los perros más chicos. Original, y con la calidad acostumbrada.

Dos nuevos sabores

Twistos, marca integrante del portafolio de PepsiCo, sigue innovando y creando nuevas opciones para acompañar a la mujer en sus breaks. A partir de este lanzamiento, las Mini Tostaditas cuentan con dos nuevos sabores: Tomate y Oliva y Grill de Lomo: ricos como cualquier snack, pero horneados y mucho más livianos. Irresistibles.

club emergencias

En estas vacaciones de invierno, disfrutá ser parte de este Club!

CINES multiplex
LA CADENA ARGENTINA DE CINES

2x1 (1)
EN ENTRADAS 2D Y 3D

Sacoa Entertainment

$20 (2)
de regalo con tu carga de $50

Neumen
Neumáticos y Mecánica Ligera

25% (3)
de descuento en neumáticos Pirelli y un **15%** en el resto de la factura.

Con Club Emergencias tenés beneficios, descuentos y premios para todos los gustos y todas las edades. Ingresá en www.clubemergencias.com.ar o buscanos en Facebook...y empezá a disfrutarlos!

Metete en
www.facebook.com/clubemergencias
y participá de nuestros SORTEOS MENSUALES

emergencias
somos parte de tu vida

(1) 2x1 en entradas todos los días de lunes a domingo en salas 2D y de lunes a jueves en salas 3D. El otorgamiento del Beneficio estará sujeto a disponibilidad de butacas en las salas. No válida para salas 3D extremo; días feriados, festivales de cine, funciones privadas, ni venta on line, venta por celular, eventos especiales, avant premier, recitales, conciertos, etc. Promoción no combinable con otras promociones. Válido hasta el 31/12/2016 en todos los "Cines Multiplex" de la República Argentina.
(2) Los pesos de cortesía son válidos para todas las atracciones excepto XD Theater, Sacoa Kids, las que entregan premios, cupones, eTickets, máquinas de baile y las mesas de pool, y expiran al día siguiente a su carga. Sólo se acepta una promoción por día por tarjeta Sacoa (no incluida). No combinable con otras promociones. Válido hasta el 31/12/2016 en todos los locales Sacoa de la República Argentina.
(3) Beneficio 25% de descuento en neumáticos Pirelli Radiales de Auto o Camioneta y 15% de descuento en el resto de la factura. Para acceder al beneficio el cliente deberá presentar la tarjeta de beneficios Club Emergencias y documento de identidad. Promoción válida para pagos en efectivo, débito y crédito. Consulte planes de financiación y cuotas en neumen.com.ar/promo-neumen. Promoción válida en toda la red de sucursales Neumen desde el 01/07/2016 hasta el 31/12/2016. No acumulable con otras promociones vigentes.
Beneficios validos en la República Argentina para socios Club Emergencias. No combinable con otras promociones. Asimismo, los beneficios que se detallan están vigentes a la fecha pudiendo estar sujetos a futuras modificaciones. Los datos y ofertas mencionados revisten un carácter exclusivamente informativo y en modo alguno suponen que los establecimientos, productos y/o servicios indicados, y la calidad de los mismos, son responsabilidad de IHSA S.A. Términos, condiciones y alcance de las promociones en clubemergencias.com.ar. IHSA S.A. Av. Melián 2752 CABA. CUIT: 30-61029860-1. Superintendencia Servicios de la Salud, 0800-222-SALUD. Registro número 1243

→ESTRENOS

SANGRE DE MI SANGRE
Con Alba Rohrwacher, Filippo Timi y Toni Bertorelli. Dirección: Marco Bellocchio. Dos historias entrelazadas, comandadas por un grande del cine italiano. La primera, durante el siglo XVII: una monja acusada de seducir a un sacerdote en una abadía en el Norte de Italia. La segunda, en la actualidad: un inspector fiscal llega a ese lugar para realizar un negocio inmobiliario. Bellocchio vuelve a polemizar sobre dos grandes cuestiones: la religión y el capitalismo.
Consejo: Para el análisis. **GENTE**

→PRIMICINE

EL ARTE DE BLADE RUNNER
En el marco del Comic-Con de San Diego se presentó el arte visual de la nueva *Blade Runner.* El gran Denis Villeneuve (*Sicario*, *Incendios*) se encargará de la fotografía principal, además de dirigirla. La secuela se desarrolla varias décadas después de la original de 1982, con Harrison Ford retomando su icónico personaje de Rick Deckard. No está solo: Ryan Gosling y Robin Wright lo acompañarán. Estreno: octubre de 2017.

→CABLEMANIA/STREAMING

BREVES

● *The Walking Dead. Temporada 7.* Finalmente FOX + reveló la primera imagen del nuevo envío de la serie que cautiva a millones en el mundo. Llegará en octubre *(foto superior).*

● *La vida secreta de Marilyn Monroe.* El 3 y 4 de agosto se verá por Lifetime esta biopic en formato miniserie. Se centra en la valiente, divertida, inteligente y ambiciosa mujer que se reinventó a sí misma. Con Kelli Garner y Susan Sarandon *(foto abajo)*.

● *Star Trek*. Netflix anunció que estrenará en enero próximo, en 188 países, la nueva serie de *Star Trek.* Además, los 727 episodios de la icónica franquicia televisiva estarán disponibles en streaming a fines de 2016.

● *El jardín de bronce.* Así se llama una original serie argentina de HBO. Basada en la novela de Gustavo Malajovich *(Muerte en Buenos Aires, Los simuladores)*, la encabezará Joaquín Furriel.

● *Game of Thrones (Temporada 7).* Con 23 nominaciones a los Emmy, HBO comenzará el rodaje de su nueva temporada en los próximos meses. Serán siete capítulos en locaciones de Irlanda, España e Islandia. ¿Estreno? Mediados de 2017.

→DVD

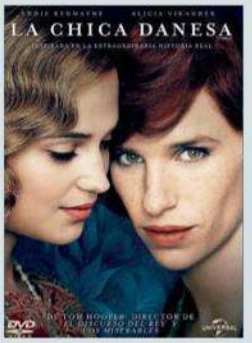

FICCION Y REALIDAD DE CALIDAD

● *La habitación.* Una de las grandes sorpresas de este año. Filmada en dos partes. La primera, prácticamente dentro de la habitación en la que una madre y su hijo fueron secuestrados. Basada en un best seller, la protagoniza Brie Larson, reciente ganadora del Oscar.

● *La chica danesa.* Eddie Redmayne y Alicia Vikander transitan esta historia de amor inspirada en hechos reales. Un pedido de la esposa a su marido para que pose como modelo, sacará a flote sentimientos largamente reprimidos que le permitirán vivir una vida como mujer.

GENTE

Consejero General Editorial
Jorge de Luján Gutiérrez
Director Adjunto
Gabriel Esteban González
Jefes de Redacción
Hugo Martin y Leonardo Ibáñez
Editores Generales
Miguel Braillard
y Sebastián Soldano
Editores
Julián Zocchi y Karina Noriega
Redactores Especiales
Sergio Oviedo, Pablo Procopio
y Eduardo Bejuk
Redactores
Ana van Gelderen y Marina Cociffi
Corrección
Aníbal Yuchak
Coordinación
Alejandro Barbieri
Departamento de Arte
Subdirectora
Laura Teicher
Jefe
Gustavo Ramírez
Diagramadores
Pablo Turiansky y Nicolás Santuccio
Fotografía
Jefe
Diego García
Coordinador
Matías Campaya
Producciones Fotográficas
Christian Beliera
Reporteros Especiales
Alejandro Carra, Maximiliano Vernazza,
Diego Soldini, Fabián Uset,
Julio Ruíz, Fabián Mattiazzi y Francisco Trombetta

Consejo Editorial
Jorge de Luján Gutiérrez

Director Comercial
Adrián De Stefano
Jefes de Publicidad
Alvaro Monsalve y Marcelo Schaer
Ejecutivos de ventas:
Nicolás Benavidez y Gonzalo Cuervas
Gerente de Marketing
Valeria Polacsek
Director de Circulación
Gustavo Bruno

Director General
Luis Castro

Director de Administración y Finanzas
Miguel Angel López Sainz

EDITORIAL TELEVISA S.A. de C.V.
es propietaria de Editorial Atlantida S.A.
TELEVISA PUBLISHING
INTERNACIONAL
Director General
José Antonio García
Director General de
Administración y Finanzas
Mauricio Arnal

GENTE y la Actualidad, fundada el 29 de julio de 1965, es publicada en Buenos Aires, Argentina, por su propietario, Editorial Atlántida S.A., Azopardo 579, 1307 Capital Federal. Tel.:4346-0100. E-Mail: gente@atlantida.com APARECE LOS MARTES A LA NOCHE. Precio en Capital Federal y GBA: $ 48,00. Recargo envío al interior $ 2,00. Distribuidor en Capital Federal y Gran Buenos Aires: Huesca Distribuidora de Publicaciones S.A., Aristóbulo del Valle 1556/58, CABA. Tel.:4302-5453/5125. Fax: 4302-4993. E-mail: Info@distribuidorahuesca.com.ar. Distribución en el interior: Transpres S.A., Isabel la Católica 1371, Capital Federal. Distribuidor en España: Distribuidora De Prensa EuroSur S.L., Nou de la Rambla 140 2a. 1a. - Barcelona -Tel.: (00-34) 635-250-709 - email: info@tucanillita.com. Registro Nacional de la Propiedad Intelectual 5220803. Impresa en Cooperativa MadyGraf Ltda. Ruta Panamericana Km. 36,700 Garín. Bs. As. Editorial Atlántida S.A. es editora de las revistas Billiken y Para Ti. Adherida a la Asociación Argentina de Editores de Revistas, al Instituto Verificador de Circulaciones y a la SIP: Sociedad Interamericana de Prensa. Editorial Atlántida S.A. es la única y exclusiva titular de todos los derechos de propiedad intelectual e industrial sobre el diseño y contenido de la revista GENTE y del sitio www.gente.com.ar en sus diferentes ediciones, como asimismo de la marca GENTE, GENTE Y LA ACTUALIDAD y demás signos distintivos. PRINTED IN ARGENTINA
(http://www.atlantidaonline.com.ar)
ISSN 0328-8560
El contenido de esta revista se puede buscar en nuestro sitio www.gente.com.ar

26 de julio de 2016 Nº 2662

Telefónica

Club Speedy te lleva de *vacaciones* al lugar que elijas.

Participá por $150.000 para viajar a donde quieras.

Ingresá en **www.club.speedy.com.ar/elegituviaje**

PROMOCIÓN SIN OBLIGACIÓN DE COMPRA, VÁLIDA EN ARGENTINA, EXCEPTO PROVINCIA DE MENDOZA, DEL 11/7/16 AL 5/8/16 PARA PERSONAS FÍSICAS QUE SEAN CLIENTES TELEFÓNICA DE ARGENTINA S.A. Y POSEAN UNA CUENTA REGISTRADA EN CLUB SPEEDY. PARA PARTICIPAR DEBERÁN INGRESAR EN WWW.CLUB.SPEEDY.COM.AR/ELEGITUVIAJE Y CONTAR DE MANERA ORIGINAL Y CREATIVA ¿QUÉ SERÍAS CAPAZ DE HACER PARA LLEGAR AL DESTINO DE TU SUEÑOS?. SE PODRÁ PARTICIPAR UNA ÚNICA VEZ POR PERSONA. EL 10/8/16 MEDIANTE UN JURADO, SE DETERMINARÁ 1 GANADOR, TENIENDO EN CUENTA LA PROPUESTA MÁS CREATIVA Y ORIGINAL. PREMIO: 1 ORDEN DE COMPRA EN VIAJES DE FALABELLA POR UN VALOR DE $150.000. EL PREMIO PODRÁ SER CANJEADO HASTA EL 30 DE DICIEMBRE DE 2016 POR UN VIAJE AL DESTINO QUE ELIJA DE ACUERDO AL MONTO DEL VOUCHER. BASES Y CONDICIONES EN WWW.CLUB.SPEEDY.COM.AR/ELEGITUVIAJE. TELEFÓNICA DE ARGENTINA S.A. INSCRIPTA EL 13/7/90, NÚMERO 4.535, LIBRO 108, TOMO "A" DE SOC. ANÓNIMAS. AV. ING. HUERGO 723, PB, CABA, CUIT 30-63945397-5.

WWW.SELU.COM.AR
·selú·
FALL / WINTER